



MEMORIA INSTITUCIONAL

1 9 9 7

CAJA COSTARRICENSE
DE SEGURO SOCIAL

MEMORIA INSTITUCIONAL 1997

CAJA COSTARRICENSE DE SEGURO SOCIAL

ÍNDICE DE CONTENIDOS

	Página N°.
<i>Presentación</i>	
Mensaje de la Presidencia Ejecutiva	iii
CAPÍTULO I	
<i>Estructura Organizacional</i>	
1.1 Miembros Junta Directiva y Administración Superior	5
1.2 Organigrama Institucional	11
1.3 Regionalización de la Caja Costarricense de Seguro Social	13
1.3.1 Mapa de Regionalización	15
1.3.2 Distribución de Hospitales, Clínicas y Áreas de Salud	17
1.3.3 Distribución de Sucursales y Agencias, según Región Programática	19
CAPÍTULO II	
<i>Desarrollo Institucional</i>	
2.1 Proyecto de Modernización	25
CAPÍTULO III	
<i>Reformas Reglamentarias y Convenios</i>	
3.1 Reformas Reglamentarias	33
3.2 Convenios Institucionales	37
3.2.1 Convenios Nacionales Especiales	39
3.2.2 Convenios con Instituciones Nacionales	40
3.2.3 Convenios Especiales con Instituciones Internacionales	40
CAPÍTULO IV	
<i>Régimen de Enfermedad y Maternidad</i>	
4.1 Cobertura	45
4.2 Producción de Servicios	51
4.3 Prestaciones en Dinero	61

■ CAPÍTULO V

<i>Régimen de Invalidez, Vejez y Muerte</i>	63
5.1 Cobertura	67
5.2 Servicios	71
5.3 Prestaciones en Dinero	75

■ CAPÍTULO VI

<i>Régimen No Contributivo</i>	77
6.1 Cobertura	81
6.2 Servicios	85

■ CAPÍTULO VII

<i>Administración de Recursos</i>	87
7.1 Recursos Humanos	89
7.1.1 Gastos, inversiones y otros, en materia de Recursos Humanos	91
7.1.2 Aspectos relevantes en materia salarial	92
7.1.3 Comportamiento de plazas	92
7.1.4 Distribución del Recurso Humano, por grupo y subgrupo ocupacional	93
7.1.5 Cursos de capacitación	94
7.1.6 Becas y Auxilios Especiales	94
7.2 Recursos Materiales	97
7.2.1 Producción	99
7.2.2 Suministros y Equipamiento	100
7.3 Recursos Físicos	103
7.3.1 Inversión en obras nuevas	105
7.3.2 Inversión en remodelaciones, ampliaciones y otros	106
7.3.3 Construcciones para clínicas: Región Huetar Atlántica. Proyecto CCSS-BCIE	107
7.3.4 Construcciones para Sedes de Área, EBAIS y Hospital Regional de Alajuela. Proyecto CCSS-MS-BID	108
7.3.5 Ampliaciones y remodelaciones. Dirección Conservación y Mantenimiento	110
7.4 Recursos Financieros	111
7.4.1 Resumen Presupuesto año 1997	113
7.4.2 Estados Financieros	114

PRESENTACIÓN

MENSAJE DE LA PRESIDENCIA EJECUTIVA

Hoy, más que nunca, la salud y la educación han de continuar siendo los motores del desarrollo nacional. Esta afirmación, cobra plena vigencia en el país que desde su origen, puso a la persona humana como centro y objeto del esfuerzo nacional. La inversión realizada en estos campos, en las últimas décadas, demuestra fehacientemente la clara visión que tuvieron los costarricenses de la generación que nos precedió, que no dudó, además, en sacrificarse en beneficio de las siguientes generaciones.

La salud y la educación adquieren una renovada vigencia en este escenario de grandes transformaciones, por cuanto los recursos más valiosos en esta nueva etapa del desarrollo, son el conocimiento y el capital humanos. Es por eso que decidimos llevar adelante la modernización de una de las instituciones más importantes del sector salud: La Caja Costarricense de Seguro Social, entendiendo que somos parte fundamental de la estrategia de desarrollo, que lo más importante es la persona, su familia, su bienestar y que el objetivo fundamental es el mejoramiento de la calidad de vida, lo que requiere de un sistema nacional de salud y de protección económica, que preserve y promueva las condiciones de ese bienestar.

Surge una nueva iniciativa, basada en la necesidad de fortalecer la función rectora del sector, de otorgar prioridad y énfasis a la atención primaria y de promover la descentralización hospitalaria, por considerarlas estrategias indispensables para mejorar la calidad y eficiencia en la gestión de los servicios. Paralelamente, en el área de pensiones, se ha iniciado un proceso de revitalización de su gestión creando, en agosto del año 1995, la Gerencia de Pensiones, con el propósito de fortalecer la administración en ese campo.

En el proceso de modernización llevado a cabo hasta la fecha, se ha avanzado también en los procesos de eficiencia de asignación de los recursos y mejoramiento de la calidad de los servicios, mediante compromisos de gestión firmados con los hospitales y las áreas de salud, así como el desarrollo por toda la geografía nacional de equipos de atención integral de la salud (EBAIS), que hoy llevan salud y bienestar hasta las poblaciones más alejadas y dispersas del país. Dentro de las estrategias de cambio y modernización institucional, la Caja sigue dando pasos importantes que garanticen el financiamiento de la adecuada prestación de los servicios de salud y pensiones.

Se ha aumentado la inversión en infraestructura, al punto de construir una clínica por mes, donde se alojarán los EBAIS y se concretó el financiamiento con el Reino de España, por cuarenta millones de dólares para el equipamiento de los hospitales del sistema nacional de salud.

Esta memoria presenta los aspectos de mayor relevancia de los cambios en la estructura organizacional, los avances del proyecto de modernización de la administración central de la Caja y los productos de la gestión, tanto en el seguro de pensiones, como de salud.

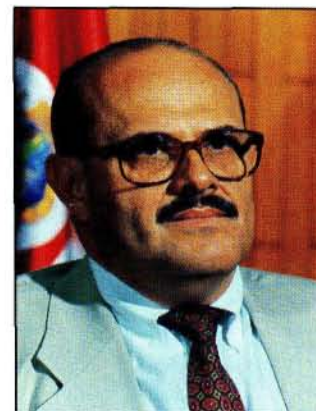

Dr. Alvaro Salas Chaves

CAPÍTULO

1

Estructura Organizacional

MIEMBROS DE LA JUNTA DIRECTIVA

Y MIEMBROS DE LA ADMINISTRACIÓN SUPERIOR •

ORGANIGRAMA INSTITUCIONAL •

REGIONALIZACIÓN DE LA

CAJA COSTARRICENSE DE SEGURO SOCIAL •



1.1 MIEMBROS DE LA JUNTA DIRECTIVA Y MIEMBROS DE LA ADMINISTRACIÓN SUPERIOR

1.1 MIEMBROS DE LA JUNTA DIRECTIVA

Dr. Alvaro Salas Chaves

PRESIDENTE EJECUTIVO Y PRESIDENTE DE LA JUNTA DIRECTIVA

Lic. Edwin Méndez Mata

VICEPRESIDENTE

(NOMBRADO A PARTIR DEL 03-09-96)

Licda. Graciela Moreno Ulloa

REPRESENTANTE DEL ESTADO

Sr. Norman Asenjo Quirós

REPRESENTANTE DE LOS TRABAJADORES

Sr. William Bogantes Vargas

REPRESENTANTE DE LOS TRABAJADORES

Sr. Reynaldo Granados Ramírez

REPRESENTANTE DE LOS PATRONOS

Ing. Lionel Peralta Volio

REPRESENTANTE DE LOS PATRONOS

Pbro. Claudio Ma. Solano Cerdas

REPRESENTANTE DE LOS TRABAJADORES

1.1 MIEMBROS DE LA ADMINISTRACIÓN SUPERIOR

Dra. Julieta Rodríguez Rojas

GERENTE DIVISIÓN MÉDICA

Lic. Salomón Rodríguez Lobo

GERENTE DIVISIÓN ADMINISTRATIVA

(HASTA EL 12-03-96)

Ing. René Escalante González

GERENTE DIVISIÓN ADMINISTRATIVA

(NOMBRADO A PARTIR DEL 12-03-96)

Lic. Róger Aguilar Gutiérrez

GERENTE DIVISIÓN FINANCIERA

(HASTA EL 31 DE JULIO DE 1995), A PARTIR DEL 1º DE AGOSTO DE 1995

FUE NOMBRADO GERENTE DE PENSIONES

Lic. José Alberto Acuña Ulate

GERENTE DIVISIÓN FINANCIERA

(DEL 01-08-95 HASTA 03-09-96)

Lic. Javier Sandoval Chaves

GERENTE DIVISIÓN FINANCIERA

(NOMBRADO A PARTIR DEL 03-09-96)

Ing. Carlos Quesada Solano

GERENTE DE DIVISIÓN DE OPERACIONES

(HASTA EL 28-05-96)

Ing. Sergio Carmona Robledo

GERENTE DE DIVISIÓN DE OPERACIONES

(NOMBRADO A PARTIR DEL 28-05-96)

Lic. Carlos Gmo. Schmidt Gamboa.

AUDITOR

Sra. Emma Zúñiga Valverde

SECRETARIA JUNTA DIRECTIVA

1.2 ORGANIGRAMA INSTITUCIONAL •



CAJA COSTARRICENSE DE SEGURO SOCIAL
 Organigrama Institucional 1/
 Mayo 1997

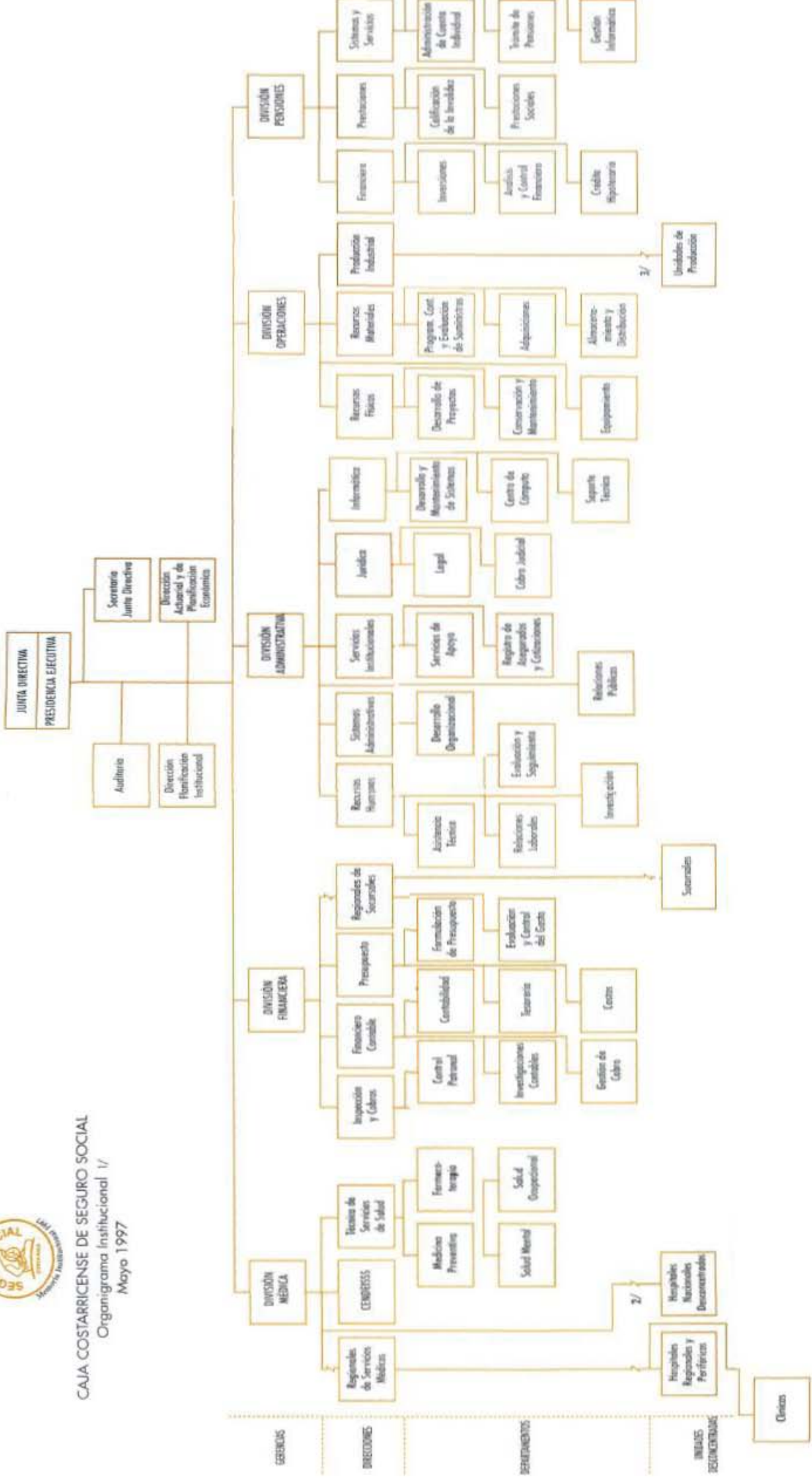

1.3 REGIONALIZACIÓN DE LA CAJA COSTARRICENSE DE SEGURO SOCIAL ●

1.3 REGIONALIZACIÓN

1.3.1 MAPA DE REGIONALIZACIÓN DE SERVICIOS MÉDICOS, SEGÚN REGIONES PROGRAMÁTICAS



Fuente: CCSS, Proyecto de Modernización.

Cuadro N° 1, continuación

REGIÓN	HOSPITALES	CLÍNICAS		ÁREAS DE SALUD INAUGURADAS A DICIEMBRE 1997
HUETAR ATLÁNTICA	Dr. Tony Facio Guápiles	Siquirres Rio Frio La Fortuna La Perla Pocora Bribri El Carmen Guácimo Horquetas	Sixola Bataán Cariari Ticabán Roxana Las Barras * Cahuita * Amubre * Cariari	Guápiles Limón Cariari
HUETAR NORTE	San Carlos Los Chiles	La Fortuna, San Carlos Santa Rosa, Pocosol Aguas Zarcas Puerto Viejo Guatuzo La Virgen, Sarapiquí Monterrey San Miguel Venecia San Isidro, Peñas Blancas* San José del Amparo * Palenque Margarita * Los Angeles * La Gloria * La Tabla * Coquitales * Veracruz *	Santa Fe * Cóbano * Gallo Pinto * Patate * Pital * Horquetas * Caño Negro * Rio Cuarto * Altamirita* Santa Rita* Coopevega * Los Lirios * Venado * Katira * Buena Vista * Rio Celeste * San Jorge *	Ciudad Quesada Florencia
BRUNCA	Dr. Escalante Pradilla Dr. Tomás Casas San Vito Ciudad Neilly Golfito	Palmar Sur Buenos Aires Puerto Jiménez General Viejo La Cuesta Pejiballe San Rafael, Platanares	San Vito Daniel Flores Agua Buena Sabalito Barú (platanillo) Cajón Rivas	Golfito Horquetas Buenos Aires
CHOROTEGA	La Anexión Dr. Enrique Baltodano Upala	27 de abril Abangares Aguas Zarcas Bagaces Bebedero Bijagua Cartagena Colorado Filadelfia Fortuna Guayabo Hojancha	La Cruz Nandayure Nuevo Arenal Paso Tempisque Sta. Bárbara Sta. Cecilia Sta. Cruz Sardinal Sámara Tilarán Nosara San José, Upala	
PACÍFICO CENTRAL	Dr. Monseñor Sanabria Dr. Max Terán Valls	San Rafael, Puntarenas Chomes Jicaral Esparza Miramar Orotina Parrita	Cóbano Paquera Chacarita Monteverde San Mateo Jacó Dr. Sotomayor (Barranca)	Puntarenas Centro

C.I. Centro Integrado * Visita periódica
I Cooperativas ** Puesto de salud

1.3.3 DISTRIBUCIÓN DE SUCURSALES Y AGENCIAS, SEGÚN REGIÓN PROGRAMÁTICA

Cuadro N° 2				
SUCURSALES Y AGENCIAS, SEGÚN REGIÓN PROGRAMÁTICA				
Diciembre 1997				
DIRECCIONES REGIONALES	SUCURSALES			AGENCIAS
CENTRAL	Cartago Pacayas Paraiso Puriscal San Marcos de Tarrazú Santa Elena	Desamparados San Rafael, Heredia San Ignacio de Acosta San Joaquín de Flores Sto. Domingo de Heredia Heredia	Ciudad Colón Tres Ríos Turrialba Guadalupe	León Cortes Santa María de Dota (Son agencias de San Marcos de Tarrazú)
HUETAR NORTE	Alajuela Atenas Grecia Orotina Garabito	San Ramón Poás Valverde Vega Naranjo Palmares	Alfaro Ruiz Ciudad Quesada La Fortuna de San Carlos Los Chiles	
CHOROTEGA	Abangares Bagaces Cañas Chomes Esparza Filadelfia Tilarón	27 de abril Upala Nuevo Arenal Hojancha Jicaral La Cruz Santa Cruz	Liberia Miramar Nandayure Nicoya Puntarenas	
HUETAR ATLÁNTICA	Bataán Guápiles Limón Río Frio Bribri	Siquirres Sixaola La Fortuna, Limón Puerto Viejo, Sarapiquí El Carmen	Cariari Guácimo La Perla Roxana Ticabán	

Fuente: CAJA COSTARRICENSE DE SEGURO SOCIAL
Direcciones Regionales de Sucursales.

CAPÍTULO **2**

Desarrollo Institucional

PROYECTO DE MODERNIZACIÓN •



2.1 PROYECTO DE MODERNIZACIÓN ●

2.1 PROYECTO DE MODERNIZACIÓN

■ PROYECTO DE MODERNIZACIÓN DE LA CAJA COSTARRICENSE DE SEGURO SOCIAL - 1997

En el transcurso del año 1997, el Proyecto de Modernización de la Caja Costarricense de Seguro Social continuó su proceso de desarrollo como eje fundamental de la Reforma del Estado y del Sector Salud, con el financiamiento del crédito del Banco Internacional de Reconstrucción y Fomento.

Entre sus avances más importantes, están la apertura de nuevas áreas de salud, compra y distribución de equipo para el primer nivel de atención. En cuanto a infraestructura, se realizaron 118 construcciones, 27 remodelaciones y reparaciones, 37 ampliaciones y ampliaciones con remodelación. Esto representó una inversión de aproximadamente US\$ 14 millones, financiados por el BID, BCIE, Ministerio de Salud, Caja Costarricense de Seguro Social, Organizaciones Comunales y otras.

■ COMPONENTE DE SALUD IMPLEMENTACIÓN DE ÁREAS DE SALUD

La ejecución del nuevo modelo, comprende la inauguración de 8 áreas de salud, con 80 EBAS que atienden una población de 332,667 habitantes. En total, se han inaugurado 52 áreas de salud con 427 EBAS, protegiendo una población de 1,618,751 habitantes.

Para su funcionamiento se distribuyó Equipo de Laboratorio Clínico, Equipo de Enfermería, Equipo de Odontología, Mobiliario Médico y Equipo vario por un monto de US\$ 2,270,131.71.

En total, se ha distribuido a las áreas de salud, equipo por un monto de US\$ 4,443,043.13, de los cuales US\$ 3,823,416.13 son financiados con el préstamo 3654-CR y US\$ 1,172,999.13 son 100% aporte local.



Con fondos del préstamo 3654-CR, suscrito entre el Gobierno de C.R. y el BIRF (Banco Mundial) se equiparon las Sedes de Área.



Con fondos del préstamo 3654-CR, suscrito entre el Gobierno de C.R. y el BIRF (Banco Mundial) se equiparon también las Sedes de los EBAIS.

Se continuó con el traslado de personal del Ministerio de Salud, a la Caja Costarricense de Seguro Social. Se traspasaron 504 funcionarios, en su mayoría, Asistentes Técnicos de Atención Primaria, Asistentes Técnicos en Ciencias Médicas y Auxiliares de Enfermería. En total, se han traspasado 581 funcionarios.

Se continuó con el plan de fortalecimiento y consolidación de las áreas de salud y los EBAIS, para lo cual se desarrollaron planes de acción en conjunto como son:

- ❑ Adecuación e implementación del nuevo sistema de información en todas las áreas de salud.
- ❑ Evaluación del modelo organizativo existente en las áreas de salud y elaboración de "propuesta de organización".
- ❑ Capacitación de 270 médicos y 120 funcionarios y equipos regionales y de apoyo.
- ❑ Elaboración y oficialización de Propuesta Teórica Metodológica en "Participación Social en el Modelo de Atención Integral en Salud", capacitación a 465 funcionarios del nivel regional y local.
- ❑ Formación de facilitadores para fortalecer trabajo en equipo, en los equipos de apoyo.
- ❑ Curso de Post-Grado en Gestión Local de Salud, para Médicos Generales de los EBAIS. Se graduaron 294 Médicos Generales.

■ GESTIÓN HOSPITALARIA

Se inició la implementación de los Compromisos de Gestión en 7 hospitales y 5 áreas de salud. En el primer semestre del presente año se realizó una evaluación de estos compromisos, tanto del nivel central como de los Hospitales y Áreas de Salud. Además, se realizaron las siguientes actividades:

- ❑ Capacitación a equipos directivos de los hospitales en gestión, para la toma de decisiones de la Caja Costarricense de Seguro Social. Se capacitó a 110 directivos y facilitadores que están trabajando en Compromisos de Gestión.
- ❑ Desarrollo de los Sistemas de Información para la Gestión del producto hospitalario.
- ❑ Gestión de listas de espera en los servicios de salud, con el fin de reducirlas a un plazo adecuado.
- ❑ Divulgación y sensibilización de las políticas de Calidad Institucionales.
- ❑ Cursos de capacitación en atención al cliente.
- ❑ Juntas de Salud Hospitalarias: se implantaron estas juntas en 7 hospitales que están trabajando con Compromisos de Gestión.
- ❑ Desarrollo del Plan de Comunicación, establecimiento de una página en Net-salud, sobre proceso de Reforma del Sector Salud, especialmente el Proyecto de Modernización de la Caja Costarricense de Seguro Social.
- ❑ Divulgación del Boletín bimensual del Proyecto de Modernización.
- ❑ Desarrollo del Seminario sobre Reforma del Sector Salud en Costa Rica, con participación de Autoridades de la Caja Costarricense de Seguro Social, Instituto de Desarrollo Económico y Departamento de Desarrollo Humano del Banco Mundial.



Evaluación Compromisos de Gestión con Jefaturas

CAPÍTULO

3

*Reformas Reglamentarias
y Convenios*

REFORMAS REGLAMENTARIAS A LOS
REGÍMENES DE ENFERMEDAD, MATERNIDAD,
INVALIDEZ, VEJEZ Y MUERTE •
CONVENIOS INSTITUCIONALES •



3.1 REFORMAS REGLAMENTARIAS A LOS REGÍMENES DE ENFERMEDAD, MATERNIDAD, INVALIDEZ, VEJEZ Y MUERTE ●

3.1 REFORMAS REGLAMENTARIAS

REFORMAS REGLAMENTARIAS A LOS REGÍMENES DE ENFERMEDAD, MATERNIDAD, INVALIDEZ, VEJEZ Y MUERTE. 1997							
REFORMA	Acuerdo de Junta Directiva			Publicación Interna		Publicación Externa	
	Sesión	Artículo	Fecha	Circular No.	Fecha	Gaceta No.	Fecha
Se acuerda postergar la fecha de entrada en vigencia de las reformas del Reglamento del Seguro de Invalidez, Vejez y Muerte (modificación de los artículos 5, 6, 23, 24 y 27 y adición de los Transitorios ix, x, xi, xii, aprobados en el artículo 1 de la sesión número 7085 del 10 de diciembre de 1996), con el fin de abrir el espacio y el tiempo necesario para lograr un ampliado de concertación. La fecha de vigencia se establecerá una vez satisfecho este punto.	7103	5	18-02-97	7005	28-02-97	53	17-03-97
Se dispone adicionar un Capítulo x "De los Consejos Académicos" al Reglamento para la actividad clínica docente en la Caja Costarricense de Seguro Social.	7122	25	22-04-97	10.054	13-05-97	105	03-06-97
Aprobación Reglamento de las Juntas de Salud Hospitalarias.	7122	29	22-04-97	10.057	13-05-97	105	03-06-97
Aprobación Reglamento de Auditoría.	7124	1	06-05-97	10.089	22-05-97	115	17-06-97
Aprobación Reglamento para la venta de bienes adquiridos en ejecuciones de garantía o pago de obligaciones.	7124	2	06-05-97	10.090	23-05-97	115	17-06-97
Aprobación Reglamento del Fondo de Ahorro de los Trabajadores de la Caja Costarricense de Seguro Social (FAP).	7128	8	20-05-97	--	--	116	18-06-97
Aprobación trigésima tercera revaluación de los montos de las pensiones en curso de pago del seguro de Invalidez, Vejez y Muerte.	7129	8	27-05-97	--	--	124	30-06-97
Aprobación reforma del artículo 44 del Reglamento del Seguro de Invalidez, Vejez y Muerte. Se acuerda: Acuerdo Primero: dejar sin efecto la resolución adoptada en el artículo 19 de la sesión número 6889, celebrada el 16 de diciembre de 1994, en donde se dispuso que "Los actos de recomendación de declaratoria de desierta, para su publicación o notificación, será suficiente el refrendo	7132	15	03-06-97	10.185	17-06-97	126	02-07-97

continúa...

REFORMAS REGLAMENTARIAS, continuación

REFORMA	Acuerdo de Junta Directiva			Publicación Interna		Publicación Externa													
	Sesión	Artículo	Fecha	Circular No.	Fecha	Gaceta No.	Fecha												
<p>de la Gerencia de División correspondiente, excepto en compra o venta de bienes inmuebles que conocerá y resolverá la Junta Directiva".</p> <p>Acuerdo Segundo: con base en lo establecido por el artículo 89, siguientes y concordantes de la Ley General de la Administración Pública, delegar en los Gerentes de División, la potestad de autorizar la declaratoria de deserción de aquellas licitaciones, cuya oferta de mayor precio sea superior a quince millones de colones, con excepción de los siguientes casos que continuarán siendo potestad exclusiva de la Junta Directiva:</p> <p>a) Compra y venta de bienes inmuebles.</p> <p>b) Aquellas licitaciones que fueron adjudicadas originalmente por la Junta Directiva y que con motivo de apelación o revocatoria, la Contraloría General de la República o la administración, según corresponda, anula dicho acto y posteriormente se determina la conveniencia de declarar desierto.</p>																			
En relación con la vigencia del nuevo Reglamento de Salud prevista para el 1º de julio de 1997, se dispone que la aplicación de los artículos 27, inciso a) y del 28 al 46, entrará en vigencia el 1º de octubre de 1997.	7137	11	24-06-97	12.534	26-06-97	138	18-07-97												
Aprobación Reglamento para el otorgamiento de incapacidades y licencias a los beneficiarios del Seguro Social.	7143	36	22-07-97	12.682	31-07-97	167	01-09-97												
Aprobación Reglamento del personal farmacéutico de la Caja Costarricense de Seguro Social.	7146	20	29-07-97	12.735	12-08-97	172	08-09-97												
<p>Autorización para que se conceda una ayuda económica para los procedimientos oftalmológicos que seguidamente se detallan:</p> <table border="1"> <thead> <tr> <th>TIPO PROCEDIMIENTO:</th> <th>MONTO TOTAL AYUDA (en colones)</th> </tr> </thead> <tbody> <tr> <td>Cirugía de catarata con implante de lente intraocular</td> <td>€ 70,000</td> </tr> <tr> <td>Vitrectomias (hemovitreo)</td> <td>175,000</td> </tr> <tr> <td>Extracción de cuerpo extraño en vitreo</td> <td>175,000</td> </tr> <tr> <td>Luxación de cristalino a vitreo</td> <td>175,000</td> </tr> <tr> <td>Desprendimiento de retina</td> <td>125,000</td> </tr> </tbody> </table>	TIPO PROCEDIMIENTO:	MONTO TOTAL AYUDA (en colones)	Cirugía de catarata con implante de lente intraocular	€ 70,000	Vitrectomias (hemovitreo)	175,000	Extracción de cuerpo extraño en vitreo	175,000	Luxación de cristalino a vitreo	175,000	Desprendimiento de retina	125,000	7146	21	29-07-97	--	--	169	03-09-97
TIPO PROCEDIMIENTO:	MONTO TOTAL AYUDA (en colones)																		
Cirugía de catarata con implante de lente intraocular	€ 70,000																		
Vitrectomias (hemovitreo)	175,000																		
Extracción de cuerpo extraño en vitreo	175,000																		
Luxación de cristalino a vitreo	175,000																		
Desprendimiento de retina	125,000																		

continúa...

REFORMAS REGLAMENTARIAS, continuación

REFORMA	Acuerdo de Junta Directiva			Publicación Interna		Publicación Externa	
	Señal	Artículo	Fecha	Circular No.	Fecha	Gaceta No.	Fecha
Aprobación reforma artículo 6 Reglamento Seguro Invalidez, Vejez y Muerte. Nota: ESTE ARTÍCULO SE PUBLICÓ CON ERROR.	7148	2	05-08-97	--	--	174	10-09-97
Se dispone derogar el Reglamento del Consejo Técnico del Hospital Central y el Reglamento de la Unidad de Prestaciones Sociales.	7156	15	02-09-97	--	--	187	30-09-97
Aprobación nuevo Reglamento de Zonaje.	7157	21	02-09-97	--	--	207	28-10-97
Se acuerda modificar la parte introductoria, los "considerando" II, IV, los artículos 2, 4, 8 en sus incisos 4) y 7) y 11), del Reglamento de las Juntas de Salud Hospitalarias.	7158	10	09-10-97	--	--	--	--
Aprobación reforma artículo 6 Reglamento del Seguro de Invalidez, Vejez y Muerte.	7160	9	23-09-97	20.326	7-10-97	207	28-10-97
Aprobación Reglamento para la obtención de Bienes y Servicios en Forma Desconcentrada.	7162	17	30-09-97	--	--	211	03-11-97
Aprobación Reglamento de Pago de Disponibilidad de Jefatura Administrativa.	7165	34	07-10-97	20.389	24-10-97	223	19-11-97
Aprobación reforma artículo 6 Reglamento del Seguro de Invalidez, Vejez y Muerte.	7160	9	23-09-97	20.326	7-10-97	207	28-10-97
Aprobación Reglamento para la obtención de Bienes y Servicios en Forma Desconcentrada.	7162	17	30-09-97	--	--	211	03-11-97
Aprobación Reglamento de Pago de Disponibilidad de Jefatura Administrativa.	7165	34	07-10-97	20.389	24-10-97	223	19-11-97
Reforma al artículo 2 del Reglamento de Préstamos para la adquisición de vehículos automotores para los profesionales que trabajan en la Caja Costarricense de Seguro Social.	7167	1	14-10-97	20.386	24-10-97	220	14-11-97
Aprobación Reglamento sobre el hostigamiento y acoso sexual en la Caja Costarricense de Seguro Social.	7169	22	21-10-97	20.415	29-10-97	223	19-11-97
Aprobación Reglamento para la compra de medicamentos, materias primas, envases, empaques y reactivos.	7169	37	21-10-97	20.421	30-10-97	10	15-01-98

continúa...

REFORMAS REGLAMENTARIAS, continuación

REFORMA	Acuerdo de Junta Directiva			Publicación Interno		Publicación Externa	
	Sección	Artículo	Fecha	Circular No.	Fecha	Decreto No.	Fecha
Aprobación reforma al artículo 12 del Reglamento de zonaje.	7171	4	28-10-97	20.432	04-11-97	228	26-11-97
Aprobación trigésima cuarta revaluación de los montos de las pensiones en curso de pago, del Seguro de Invalidez, Vejez y Muerte. a) Un 5% de aumento para todos los montos de las pensiones en curso de pago. Se acuerda: d) Aumentar la cuantía mínima de la pensión a 23.000 (veintitrés mil colones). e) Aumentar la base mínima contributiva a 35.000 (treinta y cinco mil) colones mensuales f) Eliminar las excepciones a la base mínima contributiva y dejar únicamente la excepción por incapacidad.	7176	12	18-11-97	--	--	16	23-01-98
Se acuerda: Reformar el Transitorio III del Reglamento del Seguro Voluntario. II. Reubicar, a partir del 1º de enero de 1998, a los actuales trabajadores independientes, rentistas y asegurados facultativos, en el Seguro de Salud y en el Seguro de Invalidez, Vejez y Muerte. III. Reformar el Transitorio IV del Reglamento del Seguro Voluntario. IV. Reubicar a los actuales pequeños agricultores, según aquí se especifica.	7176	13	18-11-97	--	--	--	--
Aprobación reforma a los artículos 2 y 6 del Reglamento para el otorgamiento de ayudas económicas para tratamiento médico en el exterior.	7178	7	25-11-97	20.115	05-11-97	8	13-01-98
Fijación límite máximo pensiones del Seguro de Invalidez, Vejez y Muerte (300.000/trescientos mil colones).	7180	5	02-12-97	--	--	16	23-01-98
Derogatoria del artículo 76 del Reglamento de compra de medicamentos, materias primas, envases, empaques y reactivos.	7203	21	24-02-98	2.634	03-03-98	65	2-04-98

Fuente: Secretaría Junta Directiva, CCSS.

3.2 CONVENIOS INSTITUCIONALES ●

CONVENIOS NACIONALES ESPECIALES

CONVENIOS CON INSTITUCIONES NACIONALES

CONVENIOS ESPECIALES CON

INSTITUCIONES INTERNACIONALES

3.2 CONVENIOS

3.2.1 CONVENIOS NACIONALES ESPECIALES

CONVENIOS NACIONALES ESPECIALES			
INSTITUCIÓN	TIPO DE BENEFICIO	RIGE	VIGENCIA
Asociación de Desarrollo Integral de Río Azul, Cantón La Unión, Provincia Cartago.	Atención integral en salud por medio de EBAIS.	05-09-97	--
Asociación de Desarrollo integral de Fátima de Desamparados (ASODEIFA).	Atención integral en salud por medio de EBAIS.	09-10-97	--
Hospital San Francisco de Asis (Grecia) y la Gerencia de Pensiones de la Caja Costarricense de Seguro Social.	Brindar una atención Integral en salud, eficiente y oportuna para los adultos mayores de 75 años, en los distintos centros de la CAJA, con "atención preferencial", según las disposiciones del Programa Ciudadano de Oro.	19-11-97	--
Clinica Dr. Carlos Durán y la Gerencia de Pensiones de la Caja Costarricense de Seguro Social.	Brindar una atención Integral en salud, eficiente y oportuna para los adultos mayores de 75 años, en los distintos centros de la CAJA, con "atención preferencial", según las disposiciones del Programa Ciudadano de Oro.	19-11-97	--

Fuente: Dirección de Servicios Institucionales



Prestación de servicios en salud. Sede EBAIS, Heredia.

3.2.2 CONVENIOS CON INSTITUCIONES NACIONALES

CONVENIOS CON INSTITUCIONES NACIONALES			
INSTITUCIÓN	TIPO DE BENEFICIO	RIGE	VIGENCIA
Instituto Costarricense de Acueductos y Alcantarillados	Convenio de cooperación institucional, a raíz del seminario de intercambio entre Organizaciones Responsables del uso y manejo de los Recursos Hídricos de Costa Rica y Estados Unidos.	23-06-97	Hasta la culminación del seminario.
Consejo Nacional de Rehabilitación y Educación Especial (CNREE)	Convenio de cooperación en el área de salud mental, a través de programas.	06-08-97	1 año, a partir del aval de Junta Directiva de la Caja Costarricense de Seguro Social.
Universidad Nacional	Cooperación para la transferencia tecnológica y prestación de servicios entre las partes.	26-05-97	5 años
Patronato Nacional de la Infancia	Tomar medidas urgentes ante las situaciones en que se constate o sospeche que existe riesgo para la salud física y emocional de niños y niñas y adolescentes.	10-12-97	---

3.2.3 CONVENIOS ESPECIALES CON INSTITUCIONES INTERNACIONALES

CONVENIOS ESPECIALES CON INSTITUCIONES INTERNACIONALES			
INSTITUCIÓN	TIPO DE BENEFICIO	RIGE	VIGENCIA
Organización Panamericana de la Salud/ Organización Mundial de la Salud	Ejecución de proyecto de Equipamiento Hospitalario de la CCSS.	26-9-97	3 años
Banco Internacional de Reconstrucción y Fomento (BIRF)	Financiamiento del Proyecto de Reforma del Sector Salud (Proyecto de Modernización de la CCSS).	26-9-97	7 meses
Organización Panamericana de la Salud/ Organización Mundial de la Salud	Mejoramiento de la capacidad resolutive del servicio de radioterapia de la CCSS.	26-9-97	6 meses
Organización Panamericana de la Salud/ Organización Mundial de la Salud	Ejecución de Proyectos "Desarrollo del Área de Mantenimiento de la Gerencia de Operaciones". Primera Fase.	26-9-97	Extensión de común acuerdo por las partes.

CAPÍTULO **4**

*Régimen de Enfermedad
y Maternidad*

COBERTURA ●

PRODUCCIÓN EN SERVICIOS ●

PRESTACIONES EN DINERO ●



4.1 COBERTURA ●

4.1 COBERTURA

Cuadro N° 3
SERVICIOS EN SALUD
SEGURO DE ENFERMEDAD Y MATERNIDAD
POBLACIÓN NACIONAL POR CONDICIÓN DE ASEGURAMIENTO
Período 1993-1997

AÑO	POBLACION NACIONAL	ASALARIADO	CUENTA PROPIA	CONVENIOS	ASEGURADO CUENTA ESTADO/F.M.	DEPARTAMENTO ASEGURADO DIRECTO ACTIVO	PENSIONES CCSS	PENSION REG. ESPECIFICO	PENSION REG. NO CONTRIBUTIVO	DEPARTAMENTO DE PENSION	NO ASEGURADO	% DE COBERTURA
1993	3,260,236	625,662	159,583	51,564	234,886	1,476,521	77,370	30,002	50,934	103,801	449,913	86.20
1994	3,336,184	643,481	173,078	51,064	240,205	1,491,430	82,773	31,614	57,269	104,877	460,393	86.20
1995	3,412,133	653,932	185,320	50,801	221,789	1,543,434	87,054	33,985	61,464	110,304	464,050	86.40
1996	3,489,287	649,234	193,073	49,588	420,110	1,501,744	93,189	35,215	67,726	120,360	359,048	89.71
1997	3,566,443	660,736	217,664	52,865	427,973	1,467,441	98,566	38,138	69,983	122,936	410,141	88.50

(*) Variaciones en los niveles de pobreza, por efecto de cambios en la canasta básica.

Fuente: CCSS. Dirección Actuarial y de Planificación Económica. Sección Análisis Demográfico.

Gráfico N° 1
SEGURO ENFERMEDAD Y MATERNIDAD
POBLACIÓN ASEGURADA Y NO CUBIERTA
 Período 1996 - 1997
 (Miles de habitantes)

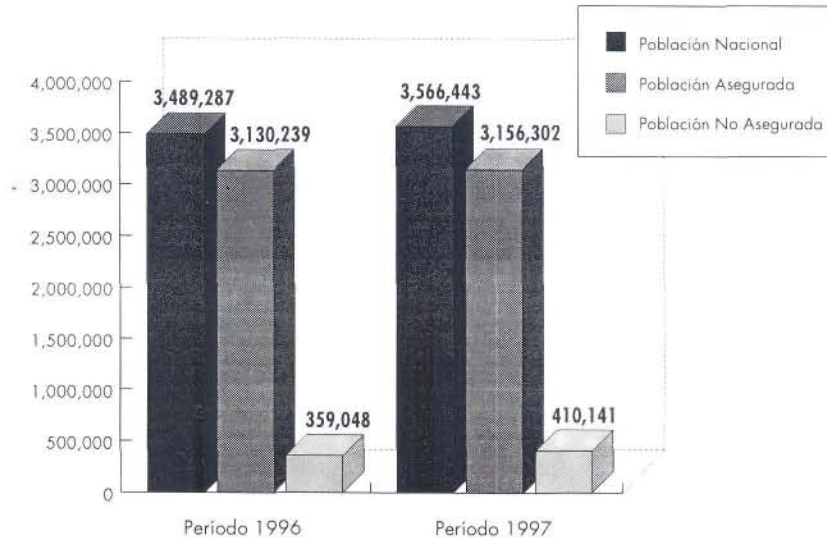

Fuente: Cuadro N° 3.

Gráfico N° 2
SEGURO DE ENFERMEDAD Y MATERNIDAD
PORCENTAJE DE CONTRIBUCIÓN
CON RESPECTO A LA POBLACIÓN NACIONAL
 Período 1997

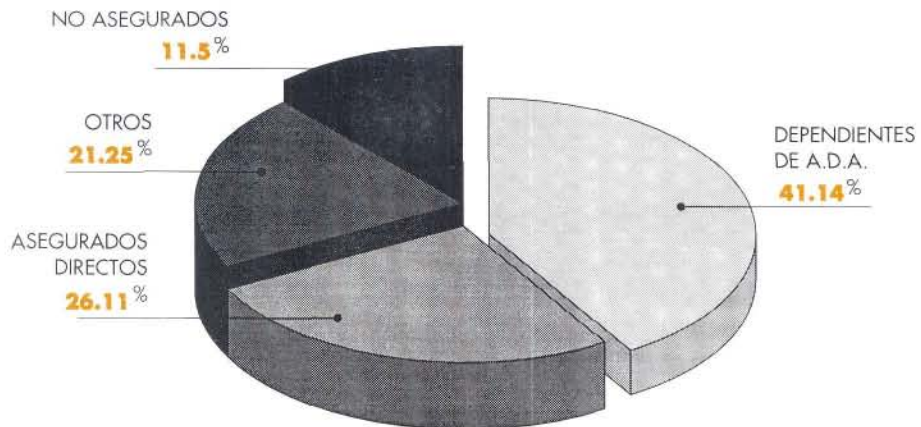

Fuente: Cuadro N° 3.

Cuadro N° 4
 SEGURO DE ENFERMEDAD Y MATERNIDAD
 ASEGURADOS DIRECTOS ACTIVOS
 CLASIFICADOS EN ASALARIADOS Y NO ASALARIADOS
 PORCENTAJE DE LA POBLACIÓN ECONÓMICA ACTIVA
 Años 1993-1997

AÑO	POBLACIÓN ECONÓMICA ACTIVA	TOTAL DIRECTOS ACTIVOS	ASALARIADOS	NO ASALARIADOS		% PROYECCIÓN POBLACIÓN ECONÓMICA ACTIVA
				CUENTA PROPIA	CONVENIOS ESPECIALES	
1993	1,177,933	836,809	625,662	159,583	51,564	71.04
1994	1,244,519	867,623	643,481	173,078	51,064	69.72
1995	1,241,609	890,053	653,932	185,320	50,801	71.68
1996	1,276,786	891,895	649,234	193,073	49,588	69.85
1997	1,311,962	931,265	660,736	217,664	52,865	70.98

Fuente: CCSS, Dirección Actuarial y de Planificación Económica.
 Sección Análisis Demográfico.

Cuadro N° 5
 SEGURO DE ENFERMEDAD Y MATERNIDAD
 TRABAJADORES ASEGURADOS DIRECTOS ACTIVOS
 E INGRESOS (1) PERCIBIDOS, SEGÚN SECTOR INSTITUCIONAL
 Años 1996-1997

SECTOR INSTITUCIONAL	TRABAJADORES		INGRESOS (EN MILES DE MILLONES)		% DEL INGRESO	
	1996	1997	1996	1997	1996	1997
TOTAL	891,895	931,265	57,501,399	69,958,670	100.00	100.00
ASALARIADOS	649,234	660,736	50,673,887	59,433,215	88.13	85.00
Patronos particulares (1)	484,673	494,475	30,477,506	36,634,554	53.00	52.36
Instituciones Autónomas	89,733	88,534	11,861,631	13,156,395	20.63	18.80
Gobierno	74,828	77,727	8,334,750	9,642,266	14.49	13.78
NO ASALARIADOS	242,661	270,529	6,827,512	10,525,455	11.87	15.00
Cuenta Propia	193,073	217,664	5,894,185	9,177,138	10.25	13.11
Convenios Especiales (2)	49,588	52,865	993,327	1,348,317	1.72	1.92

(1) Corresponde únicamente al ingreso mensual del trabajador.

(2) Incluye Servicio Doméstico.

(3) Corresponde a grupos de trabajadores organizados.

La relación de aseguramiento con la organización jurídica a la cual pertenecen.

Fuente: CCSS, Departamento de Estadística, Dirección Actuarial y de Planificación Económica.
 Estadística de Patronos Trabajadores y Salarios, 1997.

4.2 PRODUCCIÓN DE SERVICIOS •

4.2 PRODUCCIÓN DE SERVICIOS

Cuadro N° 6
SEGURO DE ENFERMEDAD Y MATERNIDAD
 PROMEDIO DE CAMAS, DÍAS PACIENTE, DÍAS CAMA, EGRESOS, ÍNDICE OCUPACIONAL
 Y GIRO CAMA, SEGÚN CENTRO MÉDICO Y REGIÓN PROGRAMÁTICA.
 Año: 1997

REGIÓN Y CENTRO MÉDICO	PROMEDIO DE CAMAS	DÍAS PACIENTE	DÍAS CAMA	EGRESOS	ÍNDICE OCUPACIONAL	GIRO CAMA
TOTAL NACIONAL	5,924	1,755,275	2,162,240	303,941	81.18	51.31
HOSPITALES DESCENTRALIZADOS	3,196	980,182	1,166,674	129,219	84.02	40.43
Hospital Blanco Cervantes	140	42,175	51,100	2,260	82.53	16.14
Hospital Calderón Guardia	522	169,537	190,530	28,966	88.98	55.49
Hospital Nacional de Niños	350	88,091	127,810	22,054	68.92	63.01
Hospital México	564	175,555	205,860	31,355	85.28	55.59
Hospital Materno Infantil Caril	116	26,609	42,173	10,929	63.09	94.22
Hospital San Juan de Dios	694	218,887	253,459	29,864	86.36	43.03
Hospital Nacional Psiquiátrica	810	259,328	295,742	3,791	87.69	4.68
REGIÓN CENTRAL NORTE	666	185,485	243,000	46,893	76.33	70.41
Hospital Nacional de Rehabilitación	92	25,146	33,490	1,847	75.09	20.08
Hospital San Francisco de Asís	90	24,293	32,850	7,311	73.95	81.23
Hospital San Rafael de Alajuela	217	62,598	79,205	16,371	79.03	75.44
Hospital Carlos Luis Valverde Vega	104	25,939	37,960	7,595	68.33	73.03
Hospital San Vicente de Paul	163	47,509	59,495	13,769	79.85	84.47
REGIÓN CENTRAL SUR	580	172,850	211,514	26,597	81.72	45.86
Hospital Chacón Paut	200	66,930	73,000	59	91.68	0.30
Hospital William Allen	119	28,028	43,435	7,932	64.53	66.66
Hospital Max Peralta	261	77,892	95,079	18,606	81.92	71.29
REGIÓN HUETAR NORTE	155	50,242	56,575	13,966	88.81	90.10
Hospital San Carlos	145	47,192	52,925	13,274	89.17	91.54
Hospital Los Chiles	10	3,050	3,650	692	83.56	69.20
REGIÓN CHOROTEGA	255	74,900	93,076	19,200	80.47	75.29
Hospital La Anexión	100	28,483	36,500	6,810	78.04	68.10
Hospital Enrique Baltodano	128	40,862	46,721	11,030	87.46	86.17
Hospital de Upala	27	5,555	9,855	1,360	56.37	50.37
REGIÓN PACÍFICO CENTRAL	311	83,333	113,636	18,573	73.33	59.72
Hospital Max Terán Valls	53	17,318	19,345	4,083	89.52	77.04
Hospital Monseñor Sanabria	258	66,015	94,291	14,490	70.01	56.16
REGIÓN HUETAR ATLÁNTICA	327	86,056	119,355	21,976	72.10	67.20
Hospital Tony Facio	207	50,456	75,555	12,589	66.78	60.82
Hospital de Guápiles	120	35,600	43,800	9,387	81.28	78.23
REGIÓN BRUNCA	434	122,227	158,410	27,517	77.16	63.40
Hospital Escalante Pradillo	210	65,284	76,650	14,560	85.17	69.33
Hospital de Golfito	75	20,932	27,375	4,279	76.46	57.05
Hospital Ciudad Neily	84	22,102	30,660	5,231	72.09	62.27
Hospital San Vito	33	6,272	12,045	1,601	52.07	48.52
Hospital Tomás Casas	32	7,637	11,680	1,846	65.39	57.69

Fuente: CCSS. Dirección Actuarial y de Planificación Económica.
 Boletín Estadístico Mensual de Hospitales y Clínicas.

Cuadro N° 7
SEGURO DE ENFERMEDAD Y MATERNIDAD
CONSULTAS DE MEDICINA GENERAL, ESPECIALIZADA, URGENCIAS, ODONTOLÓGICAS
Y DE OTROS PROFESIONALES, SEGÚN REGIÓN PROGRAMÁTICA
Año: 1997

REGIÓN PROGRAMÁTICA	TOTAL	CONSULTAS				
		MEDICINA GENERAL	ESPECIALIZADA	URGENCIAS	ODONTOLÓGICAS	OTROS PROFESIONALES
TOTAL NACIONAL	11,116,118	4,858,110	2,634,312	2,524,484	796,675	302,537
Hospitales Descentralizados:	1,763,984	69,622	1,073,829	400,247	91,749	128,537
Región Central Norte	2,781,745	1,329,015	598,711	606,044	179,826	68,149
Región Central Sur	2,509,182	1,249,615	441,929	510,660	243,510	63,468
Región Huetar Norte	556,283	320,108	78,298	127,328	28,153	2,396
Región Chorotega	982,976	540,045	100,318	229,522	97,856	15,235
Región Pacífico Central	681,968	404,518	94,593	121,921	55,514	5,422
Región Huetar Atlántica	952,795	542,419	98,095	250,215	55,691	6,375
Región Brunca	887,185	402,768	148,539	278,547	44,376	12,955

Fuente: CCSS, Dirección Actuarial y de Planificación Económica,
 Informes Estadísticos Mensuales de Hospitales y Clínicas.

Cuadro N° 8
 SEGURO DE ENFERMEDAD Y MATERNIDAD
 CONSULTAS DE MEDICINA GENERAL, ESPECIALIZADA, URGENCIAS,
 ODONTOLÓGICAS Y DE OTROS PROFESIONALES
 SEGÚN VARIACIÓN ABSOLUTA Y RELATIVA
 Años 1996 - 1997

CONSULTAS	AÑO		VARIACIÓN	
	1996	1997	ABSOLUTA	RELATIVA
TOTAL NACIONAL	10,339,292	11,116,118	776,826	7.00
Medicina general	4,566,612	4,858,110	291,498	6.00
Especialidades	2,455,030	2,634,312	179,282	6.80
Urgencias	2,299,111	2,524,484	225,373	8.92
Odontología	737,203	796,675	59,472	7.46
Otros profesionales	281,336	302,537	21,201	7.00

Fuente: CCSS. Dirección Actuarial y de Planificación Económica.
 Informes Estadísticos Mensuales de Hospitales y Clínicas.



Gira de Especialistas a las regiones del país, para atención oftalmológica.

Gráfico N° 3
SEGURO DE ENFERMEDAD Y MATERNIDAD
CONSULTAS DE MEDICINA GENERAL, ESPECIALIZADA,
URGENCIAS, ODONTOLOGÍA Y OTROS PROFESIONALES
1997

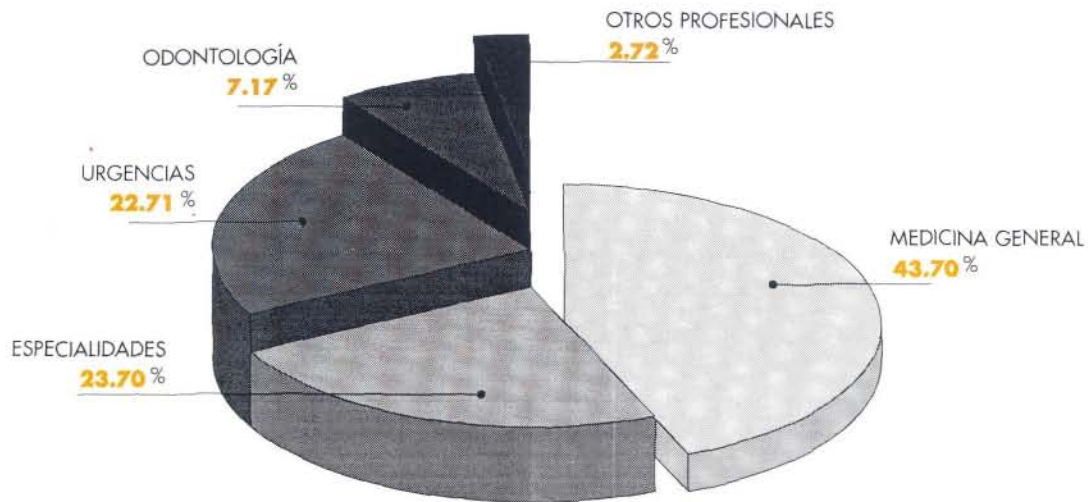

Fuente: Cuadro N° 8.

Cuadro N° 9
SEGURO DE ENFERMEDAD Y MATERNIDAD
MEDICAMENTOS DESPACHADOS Y EXÁMENES DE LABORATORIO
SEGÚN REGIÓN PROGRAMÁTICA
Año: 1997

REGIÓN PROGRAMÁTICA	MEDICAMENTOS DESPACHADOS	EXÁMENES DE LABORATORIO
TOTAL NACIONAL	32,534,934	25,340,393
Hospitales Descentralizados	5,765,812	10,441,625
Región Central Norte	7,953,676	4,596,046
Región Central Sur	6,869,256	3,591,122
Región Huetar Norte	1,439,469	566,008
Región Chorotega	2,607,621	1,833,883
Región Pacífico Central	1,929,600	1,392,525
Región Huetar Atlántica	3,056,866	1,510,060
Región Brunca	2,912,634	1,409,124

Fuente: CCSS. Dirección Actuarial y de Planificación Económica. Departamento de Estadística.
 Informes Estadísticos Mensuales de Hospitales y Clínicas.

Cuadro N° 10
 SEGURO DE ENFERMEDAD Y MATERNIDAD
 RESUMEN DE INDICADORES DE SERVICIOS DE SALUD
 Años: 1996 - 1997

INDICADOR	1996	1997
Consultas de Medicina General por Habitante	1.31	1.36
Consultas de Especialidades Médicas por 100 Habitantes	70.36	73.86
Consultas por Hora Médica Contratada	3.62	3.66
Medicamentos Despachados por Habitante	8.84	9.12
Exámenes de Laboratorio de Consulta Externa por Consulta Médica	1.46	1.64
Exámenes de Laboratorio en Hospitalización por Egreso Hospitalario	23.99	25.39
Medicamentos Despachados en Hospitalización por Egreso Hospitalario	12.13	12.79
Consultas Externas Médicas por Egreso Hospitalario	23.62	24.65
Hospitalizaciones (Ingresos) por 100 Habitantes	8.52	8.52
Partos Atendidos por 100 Mujeres de 15-49 años	8.43	8.08
Estancias Promedio en el Hospital (días)	6.11	5.91
Estancias Preoperatorias Promedio (días)	1.49	1.57
Camas de Hospital por 1000 Habitantes	1.71	1.66
Porcentaje de Ocupación de Camas	81.09	81.18
Giro de Camas	49.95	51.31
Tasa de Mortalidad Hospitalaria (por mil)	19.84	19.84
Tasa de Mortalidad Post-operatoria (por mil)	7.27	6.60
Tasa de Mortalidad Materna Hospitalaria (por mil)	0.09	0.16
Tasa de Mortalidad Fetal Hospitalaria (por mil)	105.86	104.84
Tasa de Autopsias por 100 Defunciones	11.39	12.40
Tasa de Cesáreas por 100 Partos	21.25	20.86

Fuente: CCSS. Dirección Actuarial y de Planificación Económica. Departamento de Estadística. Boletines Mensuales de Hospitales y Clínicas.

Cuadro N° 11

SEGURO DE ENFERMEDAD Y MATERNIDAD
 PACIENTES OPERADOS Y OTROS PROCEDIMIENTOS *
 DISTRIBUCIÓN ABSOLUTA Y RELATIVA
 SEGÚN REGIÓN PROGRAMÁTICA Y CENTRO MÉDICO
 Año: 1997

REGIÓN PROGRAMÁTICA Y CENTRO MÉDICO	DISTRIBUCIÓN	
	ABSOLUTA	RELATIVA
TOTAL	164,137	100.00
HOSPITALES DESCENTRALIZADOS	84,181	51.29
Hospital Dr. Calderón Guardia	24,742	15.07
Hospital Nacional de Niños	9,390	5.72
Hospital México	20,148	12.28
Hospital Materno Infantil Carit	7,038	8.36
Hospital San Juan de Dios	22,863	13.93
REGIÓN CENTRAL NORTE	22,578	13.76
Hospital Nacional de Rehabilitación	740	0.45
Hospital San Rafael, Alajuela	8,817	5.37
Hospital Dr. Valverde Vega	3,710	2.26
Hospital San Francisco de Asís	2,697	1.64
Hospital San Vicente de Paúl	6,614	4.03
REGIÓN CENTRAL SUR	14,335	8.73
Hospital William Allen	2,867	1.75
Hospital Max Peralta	11,468	6.99
REGIÓN HUETAR NORTE	7,515	4.58
Hospital San Carlos	7,515	4.58
REGIÓN CHOROTEGA	7,840	4.78
Hospital de La Anexión	2,402	1.46
Hospital Dr. Enrique Baltodano	5,438	3.31
REGIÓN PACÍFICO CENTRAL	7,944	4.84
Hospital Max Terán Valls	1,107	0.67
Hospital Monseñor Sanabria	6,837	4.17
REGIÓN HUETAR ATLÁNTICA	9,533	5.81
Hospital Dr. Tony Facio	5,311	3.24
Hospital Guápiles	4,222	2.57
REGIÓN BRUNCA	10,211	6.22
Hospital Dr. Escalante Pradilla	6,344	3.87
Hospital Golfito	1,068	0.65
Hospital Ciudad Neily	2,093	1.28
Hospital San Vito	228	0.14
Hospital Tomás Casas	478	0.29

(*) A partir de este año, se modificó el sistema de clasificación. Las intervenciones quirúrgicas mayores se incluyen en la categoría Pacientes Operados y otros procedimientos.

Fuente: CCSS, Sistema de Egresos Hospitalarios 1997. Sección de Información Biomédica.

Cuadro N° 12
 SEGURO DE ENFERMEDAD Y MATERNIDAD
 GASTOS DIRECTOS E INDIRECTOS Y SU RELACIÓN
 PROGRAMA 2000
 Período 1997 (Miles de colones)

SERVICIOS	GASTOS			100%
	DIRECTOS	INDIRECTOS	TOTALES	
Gasto Institucional	78,551,067	30,992,782	109,543,849	----
Hospitalización	39,194,712	17,487,706	56,682,418	52 %
Consulta Externa	26,365,681	12,948,953	39,314,634	36 %
Consulta Odontológica	791,479	211,734	1,003,215	1 %
Prótesis Dental	40,624	10,342	50,966	0 %
Medicina Mixta	98,231	179,077	277,308	0 %
Medicina de Empresa	2,605	154,969	157,574	0 %
Clinica Menores	12,057,734	----	12,057,734	11 %

Fuente: CCSS. Dirección Financiero Contable.
 Sección de Costos Hospitalarios.

4.3 PRESTACIONES EN DINERO •

4.3 PRESTACIONES EN DINERO

Cuadro N° 13
SEGURO DE ENFERMEDAD Y MATERNIDAD
PRESTACIONES EN DINERO
Años: 1996-1997 (En miles de colones)

CONCEPTO	IMPORTE EN AÑOS		VARIACIONES	
	1996	1997	ABSOLUTA	RELATIVA
TOTALES	6,777,979	7,910,102	1,132,123	16,70
Subsidios de Enfermedad	3,234,455	4,008,395	773,940	23,93
Subsidios de Maternidad	1,348,024	1,459,553	111,529	8,27
Subsidios Enfermedad Empleados CCSS	783,947	729,116	729,116	93,01
Subsidios Maternidad Empleados CCSS	14,116	21,469	21,469	152,09
Ayuda Económica por Enfermedad *	---	22,035	22,035	---
Traslados y Hospedajes	455,305	495,011	39,706	8,72
Atención Médica en el país	169,832	257,270	87,438	51,48
Accesorios Médicos (anteojos, prótesis y otros)	234,855	312,816	77,961	33,20
Libre Elección Médica	9,556	44,416	34,860	364,80
Atención Médica en el Exterior	114,295	113,984	-311	-0,27
Fondo Mutual Trabajadores	413,594	446,037	32,443	7,84

(*) Este beneficio inicia en 1997.

Nota: No incluye los Traslados de Pacientes de la Cruz Roja y la Indemnización por mala praxis.

Fuente: CCSS. Dirección Actuarial y de Planificación Económica, con base en el Estado de Resultados del Seguro de Salud. Sección de Contabilidad General, 1996-1997.

Gráfico N° 4
PRESTACIONES EN DINERO
SEGURO DE ENFERMEDAD Y MATERNIDAD
Año 1997

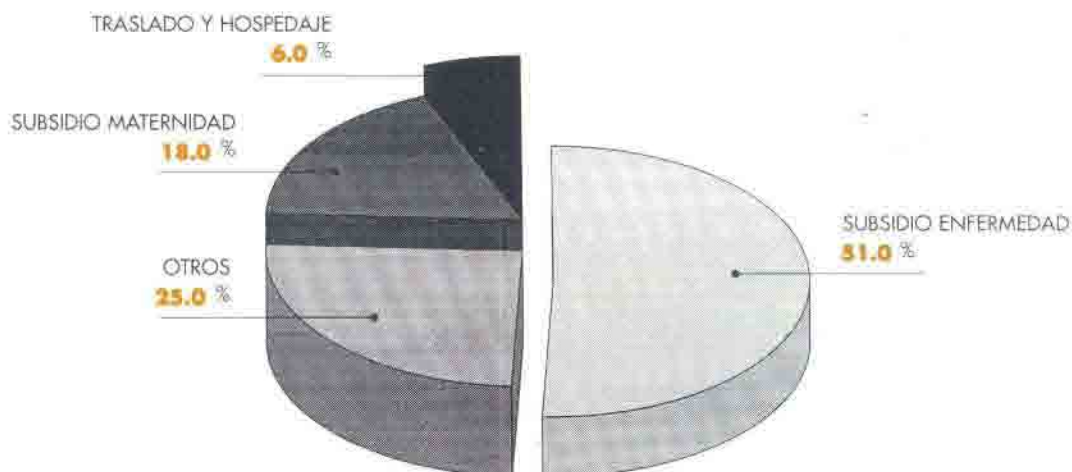

Fuente: Cuadro N° 13.

CAPÍTULO

5

*Régimen de Invalidez,
Vejez y Muerte*

COBERTURA ●

SERVICIOS ●

PRESTACIONES EN DINERO ●



5.1 COBERTURA

Cuadro N° 14

SEGURO DE INVALIDEZ, VEJEZ Y MUERTE
 PATRONOS, TRABAJADORES Y MASA COTIZANTE
 POR AÑO, SEGÚN SECTOR INSTITUCIONAL
 Junio 1996-1997

SECTOR INSTITUCIONAL	PATRONOS		TRABAJADORES		MASA COTIZANTE ⁽¹⁾	
	1996	1997	1996	1997	1996	1997
TOTAL	47,246	47,556	617,202	650,744	45,281,265	55,671,998
ASALARIADOS	47,086	47,282	592,301	605,173	43,869,114	52,022,231
Empresa Privada	41,834	41,957	475,073	485,226	29,998,398	36,122,808
Servicio Doméstico	4,960	4,994	5,973	6,064	137,932	163,980
Instituciones Autónomas	291	330	79,953	79,419	10,748,883	11,948,518
Gobierno Central	1	1	31,302	34,464	2,983,901	3,786,925
NO ASALARIADOS	160	274	24,901	45,571	1,412,151	3,649,767
Cuenta Propia	---	---	21,705	41,027	1,210,746	3,393,281
Convenios Especiales	160	274	3,196	4,544	201,405	256,486

(1) Cifras en miles de colones

Fuente: CCSS. Departamento de Estadística. Dirección Actuarial y de Planificación Económica. Estadística de Patronos, Trabajadores y Salarios, 1996.

5.2 SERVICIOS ●

5.2 SERVICIOS

Cuadro N° 15
 SEGURO INVALIDEZ, VEJEZ Y MUERTE
 MOVIMIENTO DE PENSIONADOS
 SEGÚN RIESGO
 Año 1997

RIESGO	VIGENTE AL INICIO DEL AÑO		TERMINADAS POR				CONCEDIDAS EN EL AÑO	VIGENTE AL FINAL DE AÑO	
	PENSIONADOS	MONTO	TOTAL	MUERTE	REHABILITACION	OTRAS CAUSAS		PENSIONADOS	MONTO
TOTAL	96,676	2,619,736,977,47	4,710	3,135	9	1,566	9,180	101,146	3,169,473,858,54
Invalidez	31,508	826,814,347,13	1,395	1,343	9	43	2,568	32,681	1,010,281,018,43
Vejez	33,279	1,259,791,720,82	1,237	1,200	---	37	2,452	34,494	1,503,695,832,04
Viudez	19,180	402,882,351,25	642	446	---	196	1,889	20,427	494,220,462,71
Orfandad	10,939	99,999,261,97	1,311	43	---	1,268	2,041	11,669	125,362,036,91
Padres	1,420	24,032,204,45	86	74	---	12	184	1,518	28,897,512,00
Hermanos	350	6,217,091,85	39	29	---	10	46	357	7,016,996,45

Fuente: Estadística de pensionados del Seguro de Invalidez, Vejez y Muerte.

Gráfico N° 5
SEGURO DE INVALIDEZ, VEJEZ Y MUERTE
MOVIMIENTO DE PENSIONES SEGÚN RIESGO
Año 1997

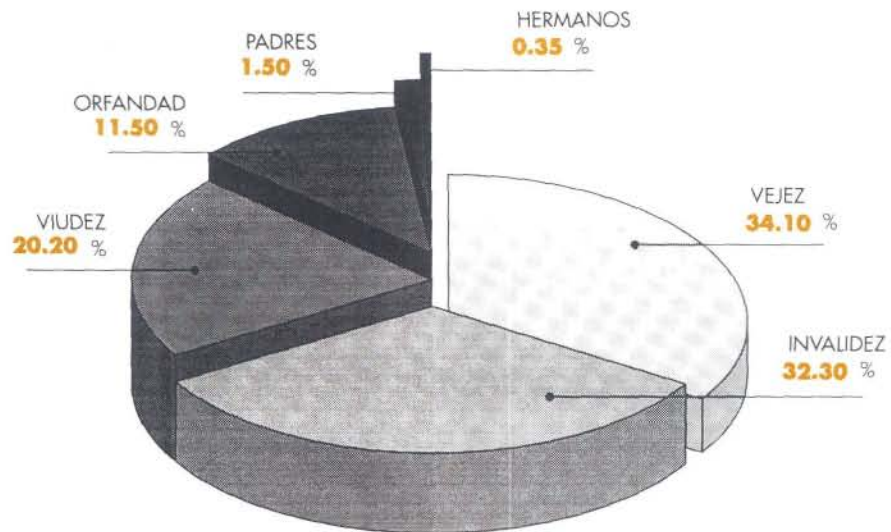

Fuente: Cuadro N° 15.



Programa de Recreación y Salud en Puntarenas.

5.3 PRESTACIONES EN DINERO •

5.3 PRESTACIONES EN DINERO

Cuadro N° 16
 SEGURO INVALIDEZ, VEJEZ Y MUERTE
 EGRESOS ORDINARIOS INCURRIDOS
 SEGÚN CAUSA DE PAGO
 Período 1996-1997 (En miles de colones)

DETALLES DE LAS PRESTACIONES	MONTO CANCELADO		VARIACIONES	
	1996	1997	ABSOLUTA	RELATIVA
TOTAL	32,869,803	39,660,281	6,790,478	20,66
Pensiones por Vejez	14,567,247	17,317,282	2,750,035	18,88
Pensiones por Invalidez	9,506,805	11,589,649	729,116	7,67
Pensiones por Muerte	6,220,928	7,628,222	1,407,294	22,62
Indemnizaciones Globales	14,329	59,543	45,214	315,54
Décimo Tercer Mes Pensionados I.V.M.	2,530,034	3,050,554	520,520	20,57
Intereses por Pensiones	30,460	15,031	-15,429	-50,65

Fuente: Dirección Actuarial y de Planificación Económica, con base en el Estado de Resultados del Seguro de Pensiones. Sección de Contabilidad General, C.C.S.S., 1996-1997.

CAPÍTULO **6**

Régimen No Contributivo

COBERTURA •

SERVICIOS •



6.1 COBERTURA ●

6.1 COBERTURA

Cuadro N° 17
 RÉGIMEN NO CONTRIBUTIVO DE PENSIONES
 MOVIMIENTO DE PENSIONES
 SEGÚN RIESGO
 Año 1997

RIESGO	VIGENTE AL PRINCIPIO DEL AÑO		TOTAL	TERMINADAS POR		CONCEDIDAS EN EL AÑO	VIGENTES AL FINAL DE AÑO	
	CASOS	MONTO		MUERTE	OTROS		CASOS	MONTO
TOTAL	93,991	556,517,756	5,190	3,810	1,380	9,406	98,196	574,675.90
Jefe familia-mayor 65 años	7,572	56,160,589	600	547	53	558	7,530	54,268.50
Jefe familia-menor de 65 años, inválido	7,590	56,309,138	183	131	52	941	8,348	60,318.45
Persona sola-mayor 65 años	23,131	173,347,500	1,796	1,594	202	1,916	23,251	175,912.50
Persona sola-menor 65 años, inválida	18,662	139,781,888	547	442	105	2,125	20,240	147,746.88
Espos(a) o compañero(a)	11,523	9,435,448	675	539	136	854	11,702	9,232.37
Viuda sola. Hijos menores 18 o mayores inválidos	1,779	13,227,750	24	12	12	53	1,808	13,087.20
Hijos menores de 18 años	10,891	7,103,726	893	185	708	1,512	11,510	7,257.18
Hijos mayores de 18 años, inválidos	31	22,575	87	60	27	95	39	1,514.09
Huérfanos de padre y madre	245	742,500	3	3	0	18	260	706,500.00
Hijos abandonados	42	51,000	0	0	0	0	42	42,000.00
Hijos estudiantes 15-18 años	75	48,062	0	0	0	87	162	98,049.00
Huérfanos dependientes	215	212,438	11	5	6	11	215	186,750.00
Dep. con parentesco, mayores de 18	1,047	994,913	63	54	9	130	1,114	1,018.05
Dep. con parentesco, menores de 18	212	153,975	7	4	3	134	339	242,098.00
Viudas mayores de 50 y menores de 65	1,092	8,169,750	40	36	4	46	1,098	7,938.75
Menores inv. con o sin protec. inst.	2,383	17,215,200	27	17	10	392	2,748	18,740.06
Personas indigentes entre 50 y 65 años	4,770	35,633,250	114	80	34	249	4,905	35,421.75
Dep. con parentesco, menores de 18 años	688	509,888	40	32	8	73	721	529,388.00
Dep. sin parentesco, menores de 18 años	69	45,037	18	16	2	17	68	57,475.00
Dep. con parentesco 15-18 años	11	7,875	0	0	0	3	14	9,938.00
Parálisis cerebral profunda	1,952	37,203,168	62	53	9	192	2,082	40,347.90
Otros reconocimientos	11	142,088	0	0	0	2	13	292,130.00

Nota: Incluye los beneficiarios dependientes de pensionados.

Fuente: Estadística de Pensionados del Régimen No Contributivo.



Entrega de cheque Régimen No Contributivo, Reserva Indígena de Chirripó.

6.2 SERVICIOS ●

6.2 SERVICIOS

Cuadro N° 18
FONDO NACIONAL DE MUTUALIDAD
COMPARACIÓN CASOS TRAMITADOS Y PAGOS EFECTUADOS
SEGÚN TIPO DE ASEGURADO
Años 1996-1997

	1996			1997		
	CASOS TRAMITADOS	SUMAS PAGADAS	PROMEDIO PAGADO/CASOS	CASOS TRAMITADOS	SUMAS PAGADAS	PROMEDIO PAGADO/CASOS
TOTAL	8,266	₡ 408,184,112.65	₡ 49,381.09	8,237	₡ 431,920,940.91	₡ 52,436.68
ASALARIADO	1,074	82,236,016.00	76,569.85	1,050	83,924,296.55	79,927.90
Directos	878	68,117,595.50	77,582.68	801	65,720,128.95	82,047.60
Esposa/comp.	196	14,118,420.50	72,032.76	249	18,204,167.60	73,109.11
PENS. I.V.M.	2,593	165,604,606.99	63,866.03	2,657	183,504,948.24	69,064.72
Directos	2,257	149,077,196.99	66,051.04	2,163	156,082,060.50	72,159.99
Esposa/comp.	336	16,527,410.00	49,188.72	494	27,422,887.74	55,511.92
CUENTA PROPIA	782	48,428,843.20	61,929.47	683	49,953,543.32	73,138.42
Directos	621	40,052,892.05	64,497.41	556	42,698,122.55	76,795.18
Esposa/comp.	161	8,375,951.15	52,024.54	127	7,255,420.77	57,129.30
NO CONTRIBUTIVO	2,905	59,402,185.84	20,448.26	2,967	63,190,833.70	21,297.89
Directos	2,759	56,382,759.15	20,435.94	2,785	59,403,095.00	21,329.66
Esposa/comp.	146	3,019,426.69	20,681.00	182	3,787,738.70	20,811.75
PENS. GOBIERNO	613	46,002,987.42	75,045.66	540	43,402,164.00	80,374.38
Directos	535	40,804,596.85	76,270.27	481	36,752,652.80	76,408.84
Esposa/comp.	78	5,198,390.57	66,646.03	59	6,649,511.20	112,703.58
ASEG./ESTADO	299	6,509,473.20	21,770.81	340	7,945,155.10	23,368.10
Directos	283	6,172,473.20	21,810.86	324	7,391,658.00	22,813.76
Esposa/comp.	16	337,000.00	21,062.50	16	553,497.10	34,593.57

Fuente: Dirección de Servicios Institucionales. Informes mensuales del Departamento de Registro Asegurados y Cotizaciones y Direcciones Regionales.

CAPÍTULO

7

Administración de Recursos

RECURSOS HUMANOS •

RECURSOS MATERIALES •

RECURSOS FÍSICOS •

RECURSOS FINANCIEROS •



7.1 RECURSOS HUMANOS •

GASTOS, INVERSIONES Y OTROS

EN MATERIA DE RECURSOS HUMANOS

ASPECTOS RELEVANTES EN MATERIA SALARIAL

COMPORTAMIENTO DE PLAZAS A DICIEMBRE 1997

DISTRIBUCIÓN DEL RECURSO HUMANO,

POR GRUPO Y SUBGRUPO OCUPACIONAL

CAPACITACIÓN

BECAS Y AUXILIOS ESPECIALES

7.1 RECURSOS HUMANOS

7.1.1 GASTOS INVERSIONES Y OTROS, EN MATERIA DE RECURSOS HUMANOS

Cuadro N° 19
GASTOS POR SERVICIOS PERSONALES
1996-1997
(cifras en millones de colones)

DESCRIPCIÓN	1996		1997	
	MONTO	%	MONTO	%
TOTAL	¢ 69,502.72	100.00	¢ 80,587.48	100.00
Gastos por servicios personales	55,101.92	79.00	63,528.87	78.83
Egreso adicional por cargas sociales y aguinaldos	14,400.80	21.00	17,058.61	21.17

Fuente: CCSS. Dirección Recursos Humanos. Boletín Estadístico sobre aspectos salariales y ocupacionales, 1997

El promedio simple mensual de los gastos por servicios personales en la Caja Costarricense de Seguro Social en 1997, fue de 5.294.07 millones de colones, lo que representa un incremento de 702.25 millones de colones (15.3%) con respecto a 1996, desglosado de la siguiente manera:

CONCEPTO	MONTO (Millones)	VARIACIÓN %
TOTAL	¢ 702.25	15.3
Salarios Ordinarios	580.26	16.0
Salarios Extraordinarios	86.87	11.6
Otros Salarios	35.12	16.3

Fuente: CCSS. Dirección de Recursos Humanos. Boletín Estadístico sobre aspectos salariales y ocupacionales, 1997.

Cuadro N° 20
COMPORTAMIENTO DE LOS GASTOS DE SERVICIOS PERSONALES
 Periodo 93-97
 (Cifras en millones de colones)

AÑO	TOTAL	SALARIOS ORDINARIOS	% TOTAL	OTROS SALARIOS	% TOTAL	SALARIOS EXTRAORD.	% TOTAL
1997	63,528.87	50,487.74	79.47	3,003.00	4.73	10,038.12	15.80
1996	55,101.92	43,524.63	78.99	2,581.28	4.68	8,995.66	16.33
1995	47,970.92	37,730.32	78.65	2,203.43	4.59	8,037.07	16.75
1994	37,416.46	29,094.46	77.76	1,645.12	4.40	6,676.88	17.84
1993	28,305.10	22,199.32	78.43	1,241.87	4.39	4,863.91	17.18

Fuente: Dirección de Recursos Humanos. Boletín Estadístico sobre aspectos salariales y ocupacionales, 1997.

El crecimiento nominal en los salarios, se debe principalmente a:

- a) **Aumentos salariales:** generalmente semestrales, originados por el incremento en el costo de la vida e inflación.
- b) **Incrementos en el tiempo extraordinario:** se debe, entre otros, a los diferentes tipos de ausentismos.

7.1.2 ASPECTOS RELEVANTES EN MATERIA SALARIAL

a) AGUINALDO 1997

El pago del aguinaldo se realizó el día 1º de diciembre de 1997, por un monto total de ₡ 5.215,617,308.43. Para el primer semestre, 5% de incre-

mento salarial + 1% por concepto de salario escolar. Para el segundo semestre, 5% de incremento salarial + 2% por concepto de salario escolar.

7.1.3 COMPORTAMIENTO DE PLAZAS

La CCSS, al mes de diciembre de 1997 contaba con 27.269 plazas ocupadas por personal nombrado en propiedad e interi-

nos en plaza vacante, cuya distribución por grupo y subgrupo ocupacional, se presenta en el cuadro No. 21.

7.1.4 DISTRIBUCIÓN DEL RECURSO HUMANO, POR GRUPO Y SUBGRUPO OCUPACIONAL

Cuadro N° 21
DISTRIBUCIÓN NÚMERO DE PLAZAS
SEGÚN GRUPO Y SUBGRUPO OCUPACIONAL
Año 1997

GRUPO Y SUBGRUPO OCUPACIONAL	ABSOLUTO	RELATIVO	PORCENTAJE DEL GRUPO
TOTAL	27,269	100.00	100.0
ENFERMERÍA Y SERVICIOS DE APOYO	13,340	48.92	100.0
Auxiliares de Enfermería	4,041	14.82	30.29
Tecnologías Médicas	4,388	16.09	32.89
Tareas de Apoyo	3,097	11.36	23.22
Profesionales en Enfermería	1,814	6.65	13.60
SERVICIOS GENERALES	5,525	20.26	100.00
Vigilancia y Limpieza	2,077	7.62	37.59
Servicios Varios	2,157	7.91	39.04
Mantenimiento	886	3.25	16.04
Transportes	405	1.49	7.33
ADMINISTRATIVOS	4,655	17.07	100.00
Oficinistas y Secretarías	1,617	5.93	34.74
Jefaturas	677	2.48	14.54
Técnicos	1,695	6.22	36.41
Profesionales	666	2.44	14.31
PROFESIONALES EN CIENCIAS MÉDICAS	3,749	13.75	100.00
SUBTOTAL MÉDICOS	2,906	10.66	77.51
Médicos funciones sanitarias	2,422	8.88	64.60
Médicos funciones administrativas	484	1.77	12.91
SUBTOTAL OTROS PROF. CIENCIAS MÉDICAS	843	3.09	22.49
Microbiólogos	362	1.33	9.66
Farmacéuticos	237	0.87	6.32
Odontólogos	221	0.81	5.89
Químicos	1	0.00	0.03
Psicólogos Clínicos	22	0.08	0.59

Fuente: CCSS. Dirección de Recursos Humanos. Boletín Estadístico sobre aspectos salariales y ocupacionales del año 1997.

7.1.5 CURSOS DE CAPACITACIÓN PERÍODO 1997

Para el año 1997, además de los cursos de capacitación en las áreas administrativa, farmacia y enfermería, sobresalen dos de éstas como resultado de los compromisos de gestión pactados con algunos Hospitales y Clínicas, así como del desarrollo de los

Equipos Básicos de Atención Integral en Salud (EBAIS), a nivel nacional. Estas son: la capacitación en Gerencia y de los Asistentes Técnicos en Atención Primaria en Salud (ATAP) (Cuadro N° 22).



Curso de anestesiólogos españoles a médicos costarricenses.

7.1.6 BECAS Y AUXILIOS ESPECIALES

Durante este año, las becas y ayudas económicas se concentran en el personal de diagnóstico y tratamiento, donde se encuentran incluidos los técnicos y las enfermeras.

Se observa, además, un mayor crecimiento en el número de becas para los profesionales de las áreas administrativas (Cuadro N° 22).

Las variaciones anteriores generan, como resultado, incrementos en el gasto de los rubros de becas y auxilios especiales entre los períodos 1996-1997 (Cuadros N° 23 y 24).

Cuadro N° 22
CURSOS DE CAPACITACIÓN,
SEGÚN ÁREA Y GRUPO OCUPACIONAL
Periodo 1996-1997

ÁREA	NÚMERO DE FUNCIONARIOS	
	1996	1997
ADMINISTRATIVA	2,118	1,285
Administración	57	202
Cómputo	1,480	285
Gerencia	---	117
Metodología Educativa	93	193
Relaciones Humanas	100	114
Docencia	27	113
Inglés	---	---
Investigación	---	95
Planificación	98	61
Otros	263	105
MÉDICA	3,381	3,519
Farmacia	257	583
Enfermería	759	225
Psicología	1,414	47
Trabajo Social	21	---
Pasantías	23	92
Ingeniería	---	98
ATAP	---	1,360
Tecnología	763	613
Especialidades Médicas	144	501
TOTAL	5,499	4,804

Fuente: CCSS, Centro Desarrollo Estratégico e Información en Salud y Seguridad Social (CENDEISSS), Departamento de Planificación.

Cuadro N° 23
RESUMEN DE BECAS, SEGÚN ÁREA
Período 1996-1997

ÁREA	1996	1997
Profesionales en Ciencias Médicas	96	90
Personal de Diagnóstico y Tratamiento (Técnicos y Enfermeras)	417	338
Personal Administrativo	57	114
Otros	63	17
TOTAL	633	559

Fuente: CCSS, Centro de Desarrollo Estratégico e Información en Salud y Seguridad Social (CENDEISS). Departamento de Planificación.

Cuadro N° 24
GASTO EN BECAS Y AUXILIOS ESPECIALES
Período 1996-1997

AÑO	BECAS	AUXILIOS ESPECIALES REEMBOLSABLES	TOTAL
1996	380,875,152.4	411,502,591.3	792,377,743.7
1997	411,275,539.7	465,053,815.5	876,329,355.2

Fuente: CCSS, Dirección Financiero Contable.
Departamento de Contabilidad.

7.2 RECURSOS MATERIALES ●

PRODUCCIÓN

SUMINISTROS Y EQUIPAMIENTO

7.2 RECURSOS MATERIALES

7.2.1 PRODUCCIÓN

Cuadro N° 25
UNIDADES PRODUCIDAS Y SUS COSTOS,
POR CENTRO DE PRODUCCIÓN
SEGURO DE ENFERMEDAD Y MATERNIDAD
Período 1996-1997

CENTROS DE PRODUCCIÓN	CANTIDAD PRODUCIDA (unidades)		COSTOS PRODUCCIÓN		COSTO PROMEDIO UNITARIO	
	1996	1997	1996	1997	1996	1997
TOTAL	19,672,036	18,698,693	2,123,185,412	2,422,270,126	3,246	130
Laboratorio productos farmacéuticos	5,223,337	4,499,528	506,549,910	498,611,619	97	111
Laboratorio soluciones parenterales	4,509,416	4,498,918	578,585,220	639,548,576	128	142
Servicio de óptica	23,168	20,001	58,181,557	128,249,312	2,511	6,412
Fábrica de ropa	1,151,809	963,405	445,363,176	573,676,807	387	595
Lavandería central	4,670,954	4,614,219	255,881,401	291,912,039	55	63
Lavandería Alfonso Zeledón Venegas	4,094,352	4,102,622	278,624,148	290,271,773	68	71

Fuente: Dirección de Producción Industrial.
Cifras de costos en colones.

7.2.2 SUMINISTROS Y EQUIPAMIENTO

Cuadro N° 26
INVERSIÓN EN MATERIALES Y SUMINISTROS
MOBILIARIO, MAQUINARIA Y EQUIPO
SEGURO DE ENFERMEDAD Y MATERNIDAD 1997

NOMBRE DE LA CUENTA	MONTO
TOTAL	c 14,334,228,303.80
Equipo de transporte	689,251,381.10
Equipo de aseo, higiene y seguridad	103,860,220.30
Equipo de cocina y comedor	363,952,216.40
Equipo de laboratorio clínico	771,008,346.70
Equipo de laboratorio de control de calidad	15,534,704.90
Equipo de odontología	371,831,517.00
Equipo de oficina	560,717,042.60
Equipo producción gráfica y audio	315,199,065.70
Equipo producción industrial	224,001,849.00
Equipo mecánico eléctrico / uso general	1,021,846,000.80
Equipo médico quirúrgico	5,621,917,334.30
Equipo para comunicación	344,572,611.30
Maquinaria estacionaria	443,530,030.40
Mobiliario clínico hospitalario	638,722,843.60
Mobiliario cocina y comedor	69,215,215.20
Mobiliario de uso general	407,230,688.30
Equipo mob. maq. por reub.	261,488,439.60
Mobiliario de informática	2,086,221,297.70
Libros según tipo y característica	24,127,498.90

Fuente: CCSS. Dirección Financiero Contable.



Laboratorio Control de Calidad. Hospital México.

Gráfico N° 6
DISTRIBUCIÓN COMPRAS
Período 1997

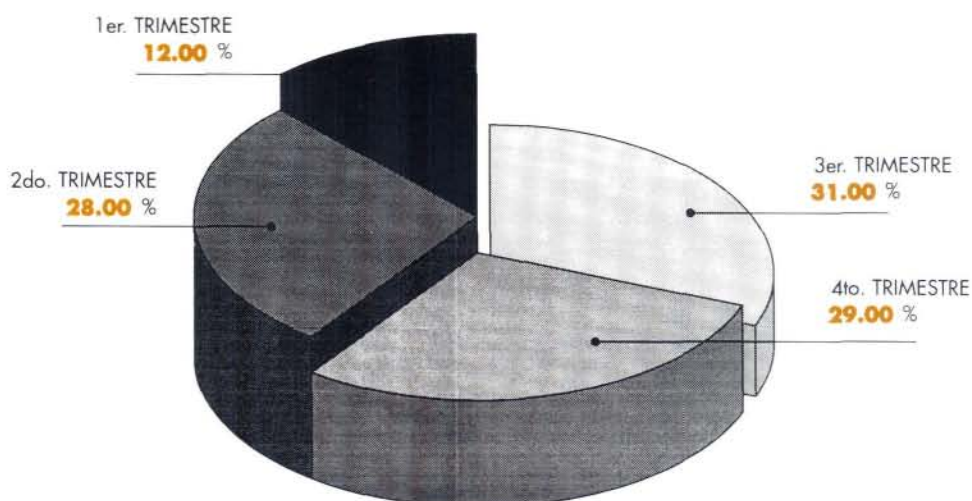

Fuente: CCSS. Dirección Financiero Contable.

Cuadro N° 27
GASTO EN MATERIALES Y SUMINISTROS
Período 1997
(miles de colones)

CUENTA PRESUPUESTARIA	CONCEPTO	MONTO
TOTAL		¢ 18,835,302,157.70
2203	Medicina	10,307,911,747.90
2205	Produc. Químicos y Conexos	2,433,812,219.40
2207	Textiles y Vestuarios	1,199,682,101.10
2210	Productos de Papel y Cartón	388,859,898.70
2211	Impresos y Otros	352,086,655.60
2219	Instrum. Médicos y de Laboratorio	3,657,901,757.40
2229	Envases y Empaque Medicinas	495,047,777.70

Fuente: CCSS. Dirección Financiero Contable.

7.3 RECURSOS FÍSICOS ●

INVERSIÓN EN OBRAS NUEVAS

INVERSIÓN EN REMODELACIONES AMPLIACIONES Y OTROS

CONSTRUCCIONES PARA CLÍNICAS: REGIÓN HUETAR

ATLÁNTICA. PROYECTO CCSS-BCIE

CONSTRUCCIONES PARA SEDES DE ÁREA, EBAIS Y

HOSPITAL REGIONAL DE ALAJUELA. PROYECTO

CCSS-MS-BID

AMPLIACIONES Y REMODELACIONES. DIRECCIÓN

CONSERVACIÓN Y MANTENIMIENTO

7.3 RECURSOS FÍSICOS

7.3.1 INVERSIÓN EN OBRAS NUEVAS

Cuadro N° 28
INVERSIÓN EN OBRAS NUEVAS
1997
(Cifras en millones de colones)

PROYECTOS	ESTADO	ÁREA M ²	INVERTIDO
EBAIS El Mora de Turrialba	CONCLUIDO	171	26
EBAIS Santa Cecilia de la Cruz	CONCLUIDO	171	25
EBAIS La Fortuna de Bagaces	CONCLUIDO	171	33
EBAIS Los Guidos (Orova)	PROCESO DISEÑO	480	0
EBAIS Marbella, Cuaquiniquil	PROCESO DISEÑO	177	0
EBAIS Penhurst	PROCESO DISEÑO	160	5
EBAIS San Cristóbal, La Lucha	PROCESO DISEÑO	350	0
Sede de VP Bocas de Nasara	PROCESO DISEÑO	121	0
Sede de VP Carmen Lyra, Barranca	PROCESO DISEÑO	177	0
EBAIS Zetillal de Guadalupe (Ipis-Nazareno)	PROCESO DISEÑO	259	0
Sucursal de Quepos	PROCESO DISEÑO	400	0
Sucursal de Heredia	PROCESO DISEÑO	850	0
Sucursal Cariari	PROCESO DISEÑO	350	0
Sede de Área de Miramar	PROCESO DISEÑO	1,800	0
Sede de Área de Esparza	PROCESO DISEÑO	1,800	0
Sede de Área San Rafael de Oreamuno	PROCESO DISEÑO	1,800	0
CAIS Buenos Aires	PROCESO DISEÑO	3,500	0
INVERSIÓN TOTAL EN 1997			89



Sede de EBAIS El Mora. Construido con recursos de la CCSS.

7.3.2 INVERSIÓN EN REMODELACIONES, AMPLIACIONES Y OTROS

Cuadro N° 29
INVERSIÓN EN OBRAS DE AMPLIACIÓN Y REMODELACIÓN
1997
(cifras en millones de colones)

PROYECTOS	ESTADO	ÁREA m ²	INVERTIDO
Hospital de Guápiles (Planta Tratamiento)	CONCLUIDO	---	110
Hospital Calderón Guardia (Nutrición)	CONCLUIDO	430	80.3
Hospital San Rafael de Alajuela (Nutrición)	CONCLUIDO	477.3	56.8
Hospital Calderón Guardia (Patología)	DISEÑO	1675	0
Hospital Carlos Sáenz Herrera (Edificio Especialidades Médicas)	REVISIÓN Y DISEÑO DE PLANOS	2,480	0
Hospital San Vito (Planta de Tratamiento)	DISEÑO	---	0
Hospital Enrique Baltodano * (Zona 6)	EN PROCESO DE CONTRATACIÓN	---	0
Hospital México (Neonatología)	EN PROCESO DISEÑO	---	0
Clínica Clorito Picado	CONTRATACIÓN	---	0
Proyecto de Seguridad Hídrica (perforación de 8 pozos) *	CONCLUIDO	---	115.4
Clínica de Alajuelita *	CONCLUIDO	---	32
Clínica de Puerto Viejo de Sarapiquí * /	CONCLUIDO	---	82
Reparación de Unidades de Salud *	CONCLUIDO	---	38
INVERSIÓN TOTAL EN 1997			434.2

1/ El costo de la obra supera los 203 millones. En 1997 se finiquitó.

(*) Proyectos ejecutados por la Dirección de Conservación y Mantenimiento.



Inauguración quirófanos Hospital Nacional de Niños.

Cuadro N° 30

INVERSIÓN EN ADQUISICIÓN DE TERRENOS Y EDIFICIOS
1997 (cifras en millones de colones)

PROYECTOS	ESTADO	ÁREA M ²	INVERTIDO
Hospital Blanco Cervantes	TERRENO ADQUIRIDO	---	23.0
Hospital de San Vito	TERRENO ADQUIRIDO	---	1.3
Hospital Calderón Guardia	TERRENO ADQUIRIDO	11,936.7	366.4
Clinica de Guácimo	TERRENO ADQUIRIDO	---	6.0
Edificio de Pensiones	TERRENO Y EDIFICIO ADQUIRIDO	709 terr. 2,834 edific.	504.0
INVERSIÓN TOTAL EN 1997			900.7

Fuente: Dirección Desarrollo de Proyectos. Gerencia División de Operaciones

7.3.3 CONSTRUCCIONES PARA CLÍNICAS: REGIÓN HUETAR ATLÁNTICA. PROYECTO CCSS-BCIE

Cuadro N° 31

CONSTRUCCIÓN PARA CLÍNICAS: REGIÓN HUETAR ATLÁNTICA.
PROYECTO CCSS-BCIE 1997

NOMBRE CENTRO	ESTADO OBRA EN PORCENTAJE	ÁREA M ²	INVERSIONES EN CONSTRUCCIÓN (En colones)	
			A DICIEMBRE 1997	TOTAL OBRA
REGIÓN HUETAR ATLÁNTICA	98	5,064	—	958.3
Bataán	100	1,969	—	365.0
Matina	100	1,449	—	246.0
San Juan	90	1,646	312.6	347.3

Fuente: Unidad Ejecutora de Proyectos. CCSS-BCIE



Inauguración Clínica Bataán, Limón. Construcción con fondos del préstamo del BCIE.

7.3.4 CONSTRUCCIONES PARA SEDES DE ÁREA, EBAIS Y HOSPITAL REGIONAL DE ALAJUELA. PROYECTO CCSS-MS-BID

Cuadro N° 32
PROGRAMA MEJORAMIENTO DE LOS SERVICIOS DE SALUD
PROYECTO CCSS-MS-BID
CONSTRUCCIÓN INFRAESTRUCTURA FÍSICA PARA SEDES DE ÁREA, EBAIS
Y HOSPITAL REGIONAL DE ALAJUELA

NOMBRE DEL PROYECTO	ESTADO DE AVANCE A DICIEMBRE DE 1997		INVERSIÓN DE CONSTRUCCIÓN (En millones de colones)	
	(%)	ÁREA M ²	A DICIEMBRE 1997	TOTAL DE OBRA
Construcción Infraestructura para sede de EBAIS: Primer Paquete 17 obras.	70 %	2,241	¢ 103,000,000	¢ 414,844,778.81
Segundo Paquete de obras para EBAIS (13 obras): Publicación del Cartel de Licitación para Construcción.	100 %	1,521		350,000,000.00
Tercer Paquete de Obras para Sedes de Área.	50 %	3,583		510,000,000.00
Construcción Hospital Regional de Alajuela (No incluye Movimiento de Tierras):	---	30,000		8,450,000,000.00
• Estudio de Impacto Ambiental	100 %		---	---
• Movimiento de Tierras	100 %		416,000,000	550,000,000.00
• Cartel de Precalificación para construcción y equipamiento	100 %		---	---
• Cartel para Contratación de la supervisión de Construcción y el Equipamiento	100 %		---	---

Fuente: Unidad Ejecutora. Programa de Mejoramiento de los Servicios de Salud.
Proyecto CCSS-MS-BID.

Cuadro Nº 33
INFRAESTRUCTURA FÍSICA PARA LAS SEDES DE EBAIS
PAQUETE Nº 1 (17 OBRAS)
Ejecución Financiera
1997

CANTÓN / DISTRITO		TIPO DE OBRA	ÁREA (m ²)	MONTO ADJUDICADO
Puntarenas	Costa de Pájaros	2	171	¢ 28,516,742.23
Puntarenas	Aranjuez	VP	90	20,475,820.00
Cóbano	Tambor	1	117	23,521,385.00
San Mateo	San Mateo	2	171	26,642,931.14
Aguirre	Damitas	VP	90	19,765,157.00
Orotina	Coyolar	1	117	20,180,614.72
Esparza	San Jerónimo	VP	90	17,777,058.74
San Carlos	Florencia	2	171	28,136,528.00
Tilarán	Cabeceras	1	117	21,456,855.00
Tilarán	El Silencio	VP	90	20,294,456.00
Bagaces	Montenegro	VP	90	18,348,647.84
Nandayure	San Pablo	1	117	21,354,956.11
Nicoya	La Mansión	1	117	21,374,867.26
Nicoya	San Martín	2	171	26,998,753.24
Buenos Aires	Boruca	1	117	26,150,000.37
Golfito	Río Claro	3	234	42,575,006.81
Pérez Zeledón	Cajón	2	171	31,274,999.35
TOTAL			2.241	¢ 414,844,778.81

Nomenclatura:

VP: EBAIS visita periódica

1: EBAIS TIPO 1

2: EBAIS TIPO 2

3: EBAIS TIPO 3

Nota: En el año 1996 se realizó el proceso de licitación y en 1997 se concluye la construcción de las obras.

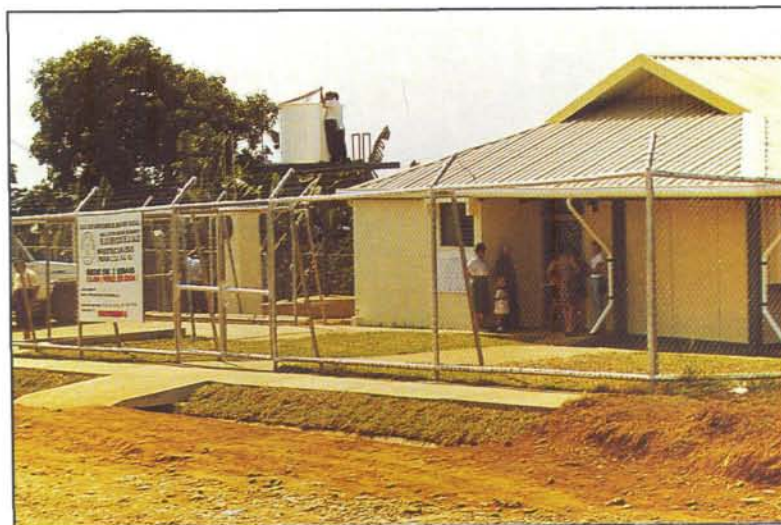

Infraestructura para sede del EBAIS. Cajón, Pérez Zeledón.
 Construido con fondos del préstamo del BID.

**7.3.5 INVERSIÓN EN AMPLIACIONES Y REMODELACIONES:
DIRECCIÓN DE CONSERVACIÓN Y MANTENIMIENTO**
Cuadro N° 34
**INVERSIÓN EN AMPLIACIONES Y REMODELACIONES
DIRECCIÓN CONSERVACIÓN Y MANTENIMIENTO
1997**

NOMBRE DEL CENTRO	ESTADO DE LA OBRA	ÁREA M ²	INVERSIÓN EN EL AÑO (Colones)
Clinica de Alajuelita, reconstrucción total de planta física e instalaciones, ampliación y confección total de mobiliario.	100 %	---	€ 34,150,000
Clinica de Puerto Viejo de Sarapiquí, conclusión de la obra por abandono de la Compañía Constructora.	100 %	1,200	82,233,000
Hospital San Juan de Dios, segunda etapa de reconstrucción salas de cirugía.	100 %	--	45,000,000
Proyecto Seguridad Hídrica, perforación de cuatro pozos en Clínicas de Puerto Viejo, Pital y Hospitales de Liberia y Guápiles.	100 %	---	23,600,000
EBAIS Concepción de Alajuelita, readecuación planta física.	100 %	77	1,470,430
Edificio Torrejón, Dirección Desarrollo Proyectos, readecuación planta física.	100 %	482	2,580,690
EBAIS Corina Rodríguez, Alajuelita, readecuación planta física	100 %	160	1,119,719
Clinica de Guadalupe, readecuación planta física de emergencias y confección total de mobiliario.	100 %	240	8,300,000
EBAIS de Matapalo, Quepos, readecuación planta física.	100 %	126	7,799,198
EBAIS de Quebradilla, El Guarco, readecuación planta física.	100 %	321	3,165,484
EBAIS de Birrisito de Cartago, readecuación planta física.	100 %	128	3,963,737
Clinica Dr. Francisco Bolaños, Heredia, construcción local, nueva planta eléctrica y otros.	100 %	12	2,686,270
Sucursal de Ciudad Colón, San José, readecuación planta física.	100 %	65	98,500



Clínica Puerto Viejo de Sarapiquí. Construida con recursos de la CCSS.

7.4 RECURSOS FINANCIEROS ●

RESUMEN PRESUPUESTO AÑO 1997

ESTADOS FINANCIEROS

7.4 RECURSOS FINANCIEROS

7.4.1 RESUMEN PRESUPUESTO AÑO 1997

Cuadro N° 35
CAJA COSTARRICENSE DE SEGURO SOCIAL
RESUMEN DE PRESUPUESTO Y SU LIQUIDACIÓN
SEGURO DE SALUD Y PENSIONES
Año 1997
(En colones)

CONCEPTO	SEGURO DE SALUD						SEGURO DE PENSIONES						
	PRESUPUESTO DE CAJA		PRESUPUESTO POR PROGRAMAS		PRESUPUESTO DE INVERSIONES		PRESUPUESTO DE CAJA		PRESUPUESTO POR PROGRAMAS		PRESUPUESTO DE INVERSIONES		
	P	E	P	E	P	E	P	E	P	E	P	E	
Ingresos	155,516,416.00	142,002,274.78	.00	.00	.00	.00	148,481,548.00	106,733,778.22	.00	.00	.00	.00	.00
Superávit Periodo Anterior	3,344,791.00	3,344,791.00	.00	.00	.00	.00	79,245,065.00	37,837,401.71	.00	.00	.00	.00	.00
Ingresos Corrientes y Capital	155,516,416.00	142,002,274.78	.00	.00	.00	.00	148,481,548.00	106,733,778.22	.00	.00	.00	.00	.00
Egresos	155,516,416.00	127,215,381.94	.00	.00	.00	.00	148,481,548.00	49,141,696.32	.00	.00	.00	.00	.00
Reclasificación de Títulos a Largo Plazo	.00	.00	.00	.00	.00	.00	.00	11,629,480.00	.00	.00	.00	.00	.00
Compromisos Presupuestarios	.00	5,309,371.90	.00	3,159,388.35	.00	2,149,983.55	.00	131,246.74	.00	16,801.40	.00	114,445.34	.00
Superávit Periodo	.00	6,132,729.94	.00	.00	.00	.00	.00	7,993,953.45	.00	.00	.00	.00	.00
Egresos	.00	.00	-135,982,914.52	120,814,761.16	19,533,501.48	6,400,600.78	.00	.00	147,645,433.00	48,604,625.68	836,115.00	537,070.64	.00

P = Presupuesto E = Ejecutado
Los ingresos recibidos en el periodo de enero a diciembre de 1997 (incluyendo el Superávit periodo anterior), fueron de 142,002,274 miles de colones en Salud y 106,733,778 miles de colones en Pensiones, para un total de 248, 736,035 miles de colones. En cuanto a los egresos, Salud sumó un total de 127,215,381 miles de colones más 5,309,371 miles de colones en compromisos, mientras que Pensiones alcanzó la cifra de 49,141,696 miles de colones en gastos y 131,246 miles de colones en compromisos. Se incluye en el Seguro de Pensiones un ajuste por 11,629,480 miles de colones en títulos que fueron reclasificados a más de un año plazo, movimiento que no afectó presupuesto. Fuente: CCSS. Dirección de Presupuesto. Informe de Liquidación Presupuestaria.

7.4.2 ESTADOS FINANCIEROS

Cuadro N° 36
SEGURO DE ENFERMEDAD Y MATERNIDAD
BALANCE DE SITUACIÓN COMPARATIVO
1996-1997
(Millones de colones)

	DICIEMBRE 96	DICIEMBRE 97	VARIACIÓN
TOTAL ACTIVO	¢ 145,011	¢ 176,103	¢ 31,092
ACTIVO CIRCULANTE	47,890	65,622	17,732
Caja y Bancos	4,219	8,548	4,329
Inversiones Transitorias	4,095	11,827	7,732
Cuenta por cobrar I.V.M.	870	859	(11)
Cuentas por cobrar	27,330	33,716	6,386
Estimación por Incob.	(4,892)	(5,268)	(376)
Inventarios	15,991	15,563	(428)
Gastos Diferidos	125	133	8
Productos Acumulados	151	244	93
ACTIVO FIJO	97,121	110,481	13,360
Mob. Maquinaria y Equipo Neto	7,151	9,792	2,641
Rev. Mob. Maqui. y Equipo Neto	2,226	3,550	1,324
Edificios Neto	4,643	4,580	(63)
Revaluación Edificios Neto	17,326	20,339	3,013
Cons. en Proceso	757	2,003	1,246
Terrenos	1,740	2,484	744
Reval. Terrenos	6,372	7,236	864
Construcciones	1,281	1,461	180
Inversión en Bonos	4,649	34,421	29,772
Deuda Estatal Cuotas Seguro Social	48,402	20,762	(27,640)
Otros Activos	2,575	3,853	1,278
TOTAL PASIVO Y PATRIMONIO	145,011	176,103	31,092
PASIVO CORRIENTE	9,903	11,243	1,340
Cuentas a Pagar Proveedores	2,488	(82)	(2,570)
Cuentas a Pagar Instituciones	5,164	8,703	3,539
Aportes Financ. Cient. Técnicos	5	5	---
Otros pasivos	2,246	2,617	371
PASIVO LARGO PLAZO	2,194	3,912	1,718
Cuentas por Pagar	2,194	3,912	1,718
TOTAL PASIVO	12,097	15,155	3,058
PATRIMONIO	132,914	160,948	28,034
Patrimonio Neto	106,810	139,918	33,108
Exceso Producción/Gastos	26,104	21,030	(5,074)

Fuente: CCSS, Dirección Financiero Contable.

Cuadro N° 37
SEGURO DE ENFERMEDAD Y MATERNIDAD
ESTADO DE PRODUCTOS Y GASTOS
 1996-1997
 (Millones de colones)

PRODUCTOS / GASTOS	31/12/96	31/12/97	VARIACIÓN
TOTAL DE PRODUCTOS	¢ 129,080,4	¢ 171,641,6	¢ 42,561,2
Cuotas Netas	110,604,7	130,974,5	20,369,8
Servicios	9,120,1	18,032,8	8,912,7
Otros	9,355,6	22,634,3	13,278,7
TOTAL DE GASTOS	102,976,6	150,611,3	47,634,7
Servicios	67,249,3	79,216,0	8,692,3
Materiales y Suministros	20,463,6	24,163,6	3,700,0
Aportes y Contribuciones	12,024,4	14,038,1	2,013,7
Depreciaciones	2,327,3	2,823,4	496,1
Gastos Capitalizables	(1,897,6)	(2,205,2)	(307,6)
Subsidios Enfermedad y Matern.	5,380,5	6,240,6	860,1
Otras Prestaciones	1,835,9	2,666,4	830,5
Becas y Capacitación	380,9	411,3	30,4
Gastos Diversos	1,007,7	2,162,2	1,154,5
Estimación Incobrables	4,741,3	475,8	(4,265,5)
Ajustes Períodos Anteriores	(10,918,7)	19,905,2	30,823,9
Distribución Costos Servicios	101,7	109,5	7,8
Aporte Local Proyectos	60,2	121,2	61,0
Aporte Externo Proyectos	220,0	483,2	263,2
RESUMEN			
Productos	129,080,4	171,641,6	42,561,2
Gastos Acumulados	102,976,6	150,611,3	47,634,7
EXCESO NETO DE PRODUCTOS S/GASTOS	26,103,8	21,030,3	(5,073,5)

Fuente: CCSS. Dirección Financiera Contable.



Cuadro N° 38
SEGURO DE INVALIDEZ VEJEZ Y MUERTE
BALANCE DE SITUACIÓN COMPARATIVO
1996-1997
 (Millones de colones)

ACTIVO/PASIVO	DICIEMBRE 96	DICIEMBRE 97	VARIACION
TOTAL ACTIVO	¢ 136,745	¢ 154,957	¢ 18,212
ACTIVO CIRCULANTE	48,356	53,059	4,703
Caja y Bancos	4,614	3,769	(845)
Inversiones Transitorias	34,773	40,595	5,822
Bonos Corto Plazo	---	---	---
Cuentas por Cobrar	8,832	8,883	51
Estimación por Incob.	(2,322)	(2,600)	(278)
Gastos Diferidos	---	---	---
Productos Acumulados	2,459	2,412	(47)
ACTIVO FIJO	88,389	101,898	13,509
Edificios Neto	101	500	399
Revaluación Edificios Neto	1,601	1,833	232
Construcciones y remodelaciones	---	16	16
Terrenos	48	82	34
Revaluación de Terrenos	2,508	2,537	29
Inversión en Bancos Largo Plazo	---	---	---
Inversión en Bonos Largo Plazo	51,127	74,989	23,862
Hipot. Doc. por C. neto	2,180	3,372	1,192
Prést. Hipotecarios y Otros	14,739	16,033	1,294
Préstamos a Instituciones	---	1,334	1,334
Deuda Estatal Cuotas Seguro Social	15,411	451	(14,960)
Otros Activos	675	751	76
TOTAL PASIVO	2,573	2,978	406
PASIVO CORR.	2,533	2,939	406
Varios Acreedores	227	262	35
Cuentas por Pagar al S.E.M.	870	583	(287)
Dep. en Custodia Garantía y Otros	906	1,482	576
Productos Diferidos	---	---	---
Gastos Acumulados	425	510	85
Otros Pasivos	105	102	(3)
PASIVO L.P.	39	39	---
CxC Gob. Deduc. girs anula.	39	39	---
TOTAL PASIVO Y PATRIMONIO	136,745	154,957	18,213
RESERVAS	134,172	151,979	17,807
Res. Pendientes Curso de pago	103,752	128,750	24,998
Res. Pendientes y benef. futuro	5,063	5,627	564
Aumento Neto del Periodo	24,998	17,189	(7,809)
Otras reservas	360	413	53

Fuente: CCSS. Dirección Financiero Contable.

Cuadro N° 39
 SEGURO DE INVALIDEZ, VEJEZ Y MUERTE
 ESTADO DE PRODUCTOS Y GASTOS
 1996-1997
 (Millones de colones)

PRODUCTOS/GASTOS	31/12/1996	31/12/1997	VARIACIÓN
TOTAL DE PRODUCTOS	¢ 60,939,1	¢ 70,797,1	¢ 9,858,0
Cuotas Netas	43,558,7	52,067,1	8,508,4
Intereses	16,670,3	15,216,9	(1,453,4)
Otros	710,1	3,513,1	2,803,0
TOTAL DE GASTOS	35,941,1	53,607,6	17,666,5
Servicios	336,2	354,0	17,8
Materiales y Suministros	50,0	32,0	(18,0)
Pensiones e Indemnizaciones	33,306,5	39,983,3	6,676,8
Administración	1,374,7	2,177,3	802,6
Atención Médica Pensionados	3,719,3	4,484,5	765,2
Depreciación	62,2	69,3	7,1
Ajustes Períodos Anteriores	(5,221,9)	6,034,6	11,256,5
Otros	2,314,1	472,6	(1,841,5)
EXCESO NETO DE PRODUCTOS	24,998,0	17,189,5	(7,808,5)
Resumen			
Productos Acumulados	60,939,1	70,797,1	9,858,0
Gastos Acumulados	35,941,1	53,607,6	17,666,5

Fuente: CCSS. Dirección Financiero Contable.

Cuadro N° 40
 PRÉSTAMOS HIPOTECARIOS Y OTROS
 1996-1997
 (Millones de colones)

TIPO DE PRÉSTAMO	31/12/1996	31/12/1997	VARIACIÓN
TOTALES	¢ 14,479,0	¢ 15,791,7	¢ 1,312,70
Vivienda Particulares	10,698,5	11,750,3	1,051,84
Vivienda Empleados	3,495,4	3,770,4	275,05
Otros Préstamos Particulares	126,8	112,5	(14,34)
Vehículos Empleados	91,8	90,8	(0,99)
Computadora Empleados	66,5	67,7	1,18

Fuente: CCSS. Dirección Financiero Contable.

Cuadro N° 41
SEGURO DE INVALIDEZ, VEJEZ Y MUERTE
CRÉDITOS PARA VIVIENDA A EMPLEADOS Y PARTICULARES
POR PROVINCIA Y LÍNEA DE CRÉDITO
1997
(Millones de colones)

PROVINCIAS	A PARTICULARES							A EMPLEADOS				TOTAL
	CONSTRUCCIÓN DE CASA	COMPRA DE CASA	COMPRA CONSTRUC. 2da. CASA	AMPLIACIÓN MEJORAS CASA	COMPRA DE LOTE	COMPRA 2da. LOTE	TOTAL	CONSTRUCCIÓN DE CASA	COMPRA DE CASA	AMPLIACIÓN MEJORAS CASA	COMPRA DE LOTE	
San José	€ 312,019,000	€ 698,150,300	€ 13,340,000	€ 37,259,000	€ 78,650,000	€ 10,347,000	€ 1,149,765,300	€ 59,464,000	€ 131,667,000	€ 51,055,000	€ 27,765,000	€ 269,951,000
Alajuela	46,603,000	60,601,000	2,500,000	2,900,000	26,150,000	13,300,000	152,054,000	32,900,000	26,873,900	1,200,000	2,500,000	63,473,900
Cartago	113,820,000	158,161,000	4,000,000	8,000,000	12,630,000	8,300,000	304,444,000	19,800,000	21,100,000	5,200,000	10,767,000	56,867,000
Heredia	179,405,000	165,813,000	22,870,000	16,870,000	32,137,000	9,904,000	425,999,000	8,600,000	59,118,000	9,150,000	8,931,000	85,799,000
Guamate	---	---	---	---	---	---	---	10,500,000	2,100,000	---	---	12,600,000
Puntarenas	---	3,236,000	---	---	---	2,600,000	5,836,000	18,800,000	4,785,000	1,900,000	---	25,485,000
Limón	10,300,000	16,344,000	---	---	---	900,000	29,544,000	---	24,565,000	2,000,000	---	26,565,000
TOTAL CASOS	662,147,000	1,104,305,300	42,770,000	65,029,000	149,100,000	45,351,000		160,064,000	270,208,900	70,505,000	49,963,000	540,740,900

Fuente: CCSS. Dirección Financiero Contable.

Cuadro N° 42
RÉGIMEN NO CONTRIBUTIVO DE PENSIONES POR MONTO BÁSICO
BALANCE COMPARATIVO
1996-1997
(Miles de colones)

	BALANCE AJUSTADO	
	AL 31-12-96	AL 31-12-97
TOTAL ACTIVO	¢ 10,628,365,285.0	¢ 13,479,572,288.2
ACTIVO CORRIENTE	6,191,334,847.0	9,042,541,850.6
Bancos	472,975,104.0	234,136,667.2
Cuentas por cobrar	5,133,268,468.0	8,808,405,183.4
Inversiones a Corto Plazo	568,134,830.0	---
Productos Acumulados	16,956,445.0	---
ACTIVO FIJO	4,437,030,438.0	4,437,030,437.6
Cuentas por cobrar a Largo Plazo	4,437,030,438.0	4,437,030,437.6
TOTAL PASIVO	880,836,460.0	1,193,502,412.9
PASIVO CORRIENTE	880,836,460.0	1,193,502,412.9
Cuentas por Pagar	466,568,442.0	617,261,818.6
Gastos Acumulados	556,513,371.0	576,240,594.3
Provisiones	(142,245,353.0)	---
PATRIMONIO	9,737,528,825.0	12,286,069,875.3
Patrimonio Neto	6,958,967,462.0	9,747,529,082.8
Más:		
Exc. Produc.s/Gastos Periodo	2,778,561,363.0	2,538,540,792.5
TOTAL PASIVO Y PATRIMONIO	10,618,365,285.0	13,479,572,288.2

Fuente: CCSS. Dirección Financiera Contable.

Cuadro N° 43
RÉGIMEN NO CONTRIBUTIVO DE PENSIONES POR MONTO BÁSICO
ESTADO DE PRODUCTOS Y GASTOS
1996-1997
(En miles de colones)

PRODUCTOS / GASTOS	1996		1997		VARIACIÓN
	COLONES	RELATIVO	COLONES	RELATIVO	
TOTAL PRODUCTOS	¢ 9,874,922.0	100.0 %	¢ 11,267,470.7	100.0 %	¢ 1,392,548.7
Ordinarios	9,665,718.0	97.9 %	11,166,306.7	99.1 %	1,500,588.7
Otros	209,204.0	2.1 %	101,164.0	0.9 %	(108,040.0)
TOTAL GASTOS	7,086,360.0	71.8 %	8,728,930.0	77.5 %	1,642,570.0
Ordinarios	7,104,525.0	71.9 %	8,953,595.0	79.5 %	1,849,070.0
Otros	(18,165.0)	-0.2 %	(224,665.0)	-2.0 %	(206,500.0)
Exceso neto de Productos s/Gastos	2,788,562.0	28.2 %	2,538,540.7	22.5 %	(250,021.3)

Fuente: CCSS. Dirección Financiero Contable.

Cuadro N° 44
GASTOS DIRECTOS E INDIRECTOS Y SU RELACIÓN
RÉGIMEN DE ENFERMEDAD Y MATERNIDAD
PROGRAMA 2000
 Período 1997
 (Cifras en miles de colones)

SERVICIOS	GASTOS			
	DIRECTOS	INDIRECTOS	TOTALES	%
Hospitalización	₡ 39,194,712,3	₡ 17,487,705,5	₡ 56,682,417,8	51,49
Consulta Externa	26,366,281,0	12,948,953,3	39,315,234,3	35,71
Consulta Odontológica	791,479,0	211,735,7	1,003,214,7	0,91
Prótesis Dental	40,623,6	10,342,4	50,966,0	0,05
Medicina Mixta	98,231,3	179,076,8	277,308,1	0,25
Medicina de Empresa	2,605,0	154,969,1	157,574,1	0,14
Clínicas Menores	12,606,720,4	---	12,606,720,4	11,45
Gasto Institucional	79,100,652,6	30,992,782,8	110,093,435,4	100,00

Fuente: CCSS, Dirección Financiero Contable.



CAJA COSTARRICENSE DE SEGURO SOCIAL

**GERENCIA DIVISIÓN
MODERNIZACIÓN Y DESARROLLO**

**DIRECCIÓN DESARROLLO
ORGANIZACIONAL**

MEMORIA INSTITUCIONAL 1997

CRÉDITOS

Lic. Eduardo Aguilar Jiménez, MBA
COORDINACIÓN GENERAL

Msc. Maritza Díaz Benavidez
PROCESO DE ELABORACIÓN

Dirección de Comunicación Organizacional
ARCHIVO DE FOTOGRAFÍAS

Diseño y Artes Amón S.A.
DISEÑO GRÁFICO