

MEMORIA INSTITUCIONAL

Caja Costarricense de Seguro Social
1996

CAJA COSTARRICENSE DE SEGURO SOCIAL
M E M O R I A 1 9 9 6

INDICE

Pág N°

• **Presentación**

• **Mensaje de la Presidencia Ejecutiva**

• ***Capítulo I: Estructura Organizacional***

1.1	Miembros de Junta Directiva y Administración Superior	11
1.2	Organigrama Institucional	13
1.3	Regionalización de la Caja Costarricense de Seguro Social	14
1.3.1	Mapa de Regionalización	14
1.3.2	Distribución de Hospitales y Clínicas	15
1.3.3	Distribución de Sucursales y Agencias	18



Capítulo II: Desarrollo Institucional

2.1	Proyecto de Modernización	21
-----	---------------------------	----

Capítulo III: Reformas Reglamentarias y Convenios

3.1	Reformas Reglamentarias 1996	27
3.2	Convenios institucionales	35

Capítulo IV: Régimen de Enfermedad y Maternidad

4.1	Cobertura	43
4.2	Producción en Servicios	48
4.3	Prestación en Dinero	54

Capítulo V: Régimen de Invalidez, Vejez y Muerte y No Contributivo

5.1	Invalidez, Vejez y Muerte	59
5.1.1	Cobertura	59
5.1.2	Servicios	60
5.1.3	Prestaciones en Dinero	62
5.2	No Contributivo	63
5.2.1	Cobertura	63
5.2.2	Servicios	64

Capítulo VI: Administración de Recursos

6.1	Recursos Humanos	67
6.1.1	Gastos, inversiones y otros en materia de Recursos Humanos	67
6.1.2	Aspectos relevantes en materia salarial	68
6.1.3	Comportamiento de plazas a dic. 1996	68
6.1.4	Distribución del Recurso Humano por grupo ocupacional	69
6.1.5	Capacitación	70
6.1.6	Becas y Ayudas Económicas	70

6.2	Recursos Materiales	76
6.2.1	Producción	76
6.2.2	Suministros y Equipamiento	77
6.3	Recursos Físicos	82
6.3.1	Inversión en obras nuevas	82
6.3.2	Ampliaciones y remodelaciones CCSS-BCIE	83
6.3.3	Ampliaciones y remodelaciones CCSS-BID.	85
6.3.4	Ampliaciones y remodelaciones Dirección	87
	Conservación y Mantenimiento	
6.4	Recursos Financieros	90
6.4.1	Resumen presupuesto año 1996	90
6.4.2	Estados Financieros	91

PRESENTACION:

La Caja Costarricense de Seguro Social, institución administradora de los servicios de salud y de pensiones, desarrolla y lleva adelante una propuesta de modernización que parte de más de cincuenta y cinco años de vida institucional, que reconoce sus fortalezas y debilidades y que con gran visión, inicia el proceso de transformación y cambio más serio de toda su existencia.

En el proceso de modernización llevado a cabo hasta la fecha, se ha avanzado en los temas de eficiencia en la asignación de recursos y mejora en la calidad de los servicios, mediante los Compromisos de Gestión firmados con los Hospitales y las Areas de Salud. Se estima que dichos compromisos son los instrumentos que tenemos a la mano para propiciar la desconcentración de la administración, la autonomía hospitalaria y la externalización de servicios.

Esta Memoria Institucional del año 1996 contiene los aspectos de mayor relevancia con respecto a los Cambios en la Estructura Organizacional, los avances del Proyecto de Modernización de la Caja Costarricense de Seguro Social, y los Productos de la Gestión tanto en el Seguro Social como en el Seguro de Pensiones. Finalmente el capítulo sexto resume la administración de los recursos (humanos, materiales, físicos y financieros), para apoyar la ejecución de los programas en el ámbito institucional.

Dr. Alvaro Salas
Presidente Ejecutivo
Caja Costarricense de Seguro Social

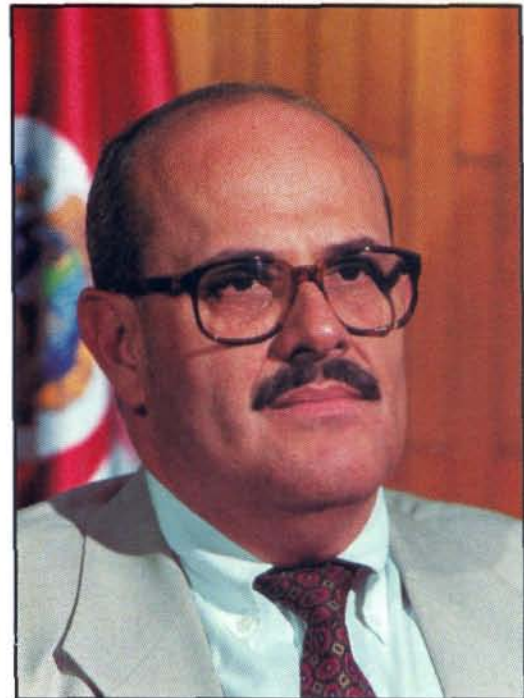

Dr. Alvaro Salas

CAPITULO I:

ESTRUCTURA ORGANIZACIONAL

1.1

MIEMBROS DE LA JUNTA DIRECTIVA

- | | |
|---|---|
| ■ <i>Dr. Alvaro Salas Chaves,</i> | <i>Presidente Ejecutivo y Presidente de la Junta Directiva</i> |
| ■ <i>Lic. Luis Fernando Vargas Benavides,</i> | <i>Vicepresidente (nombrado del 09-01 hasta 17-06-96)</i> |
| ■ <i>Lic. Edwin Méndez Mata</i> | <i>Vicepresidente (nombrado a partir 03-09-96).</i> |
| ■ <i>Licda. Graciela Moreno Ulloa</i> | <i>Representante del Estado</i> |
| ■ <i>Sr. Norman Asenjo Quirós</i> | <i>Representante de los Trabajadores</i> |
| ■ <i>Sr. William Bogantes Vargas</i> | <i>Representante de los Trabajadores</i> |
| ■ <i>Sr. Reynaldo Granados Ramírez</i> | <i>Representante de los Patronos</i> |
| ■ <i>Ing. Lionel Peralta Volio</i> | <i>Representante de los Patronos</i> |
| ■ <i>Pbro. Claudio Ma. Solano Cerdas</i> | <i>Representante de los Trabajadores</i> |
- 

MIEMBROS DE LA ADMINISTRACIÓN SUPERIOR:

- | | |
|---|--|
| ■ <i>Dra. Julieta Rodríguez Rojas,</i> | <i>Gerente División Médica</i> |
| ■ <i>Lic. Salomón Rodríguez Lobo,</i> | <i>Gerente División Administrativa
(hasta el 12-03-96)</i> |
| ■ <i>Ing. René Escalante González,</i> | <i>Gerente División Administrativa
(nombrado a partir del 12-03-96)</i> |
| ■ <i>Lic. Róger Aguilar Gutiérrez,</i> | <i>Gerente División Financiera
(Hasta el 31-07-95), a partir del 1-08-95 fue
nombrado Gerente de Pensiones</i> |
| ■ <i>Lic. José Alberto Acuña Ulate,</i> | <i>Gerente División Financiera
(01-08-95 hasta 03-09-96)</i> |
| ■ <i>Lic. Javier Sandoval Chaves</i> | <i>Gerente División Financiera
(Nombrado a partir del 03-09-96)</i> |
| ■ <i>Ing. Carlos Quesada Solano,</i> | <i>Gerente de División de Operaciones
(hasta 28-05-96)</i> |
| ■ <i>Ing. Sergio Carmona Robledo</i> | <i>(Nombrado a partir 28-05-96)</i> |
| ■ <i>Lic. Carlos Gmo. Schmidt Gamboa,</i> | <i>Auditor</i> |
| ■ <i>Sra. Emma Zúñiga Valverde,</i> | <i>Secretaria Junta Directiva</i> |

1.3 REGIONALIZACIÓN

1.3.1 MAPA DE REGIONALIZACIÓN DE SERVICIOS MÉDICOS SEGÚN REGIONES PROGRAMÁTICAS



Fuente: CCSS, Proyecto de Modernización

1.3.2 DISTRIBUCION DE HOSPITALES, CLÍNICAS Y AREAS DE SALUD

CUADRO N° 1

HOSPITALES CLINICAS Y AREAS DE SALUD SEGUN REGION PROGRAMATICA
DICIEMBRE 1994

REGION	HOSPITALES	CLINICAS	AREAS DE SALUD INAUGURADAS A DICIEMBRE 1996	
CENTRAL SUR	DR. CHACON PAUT DR. MAX PERALTA DR WILLIAM ALLEN	DR. CARLOS DURAN DR. SOLÓN NUÑEZ DR MORENO CAÑAS DR MARCIAL FALLAS PAVAS ¹ PARAISO PURISCAL SAN IGNACIO DE ACOSTA TRES RIOS SAN MARCOS DE TARRAZU JUAN VIÑAS LA SUIZA COT TURRUBARES STA. MARIA DOTA PACAYAS SAN PABLO LEON CORTES SAN JUAN SUR OROSI CACHI GUADALUPE DE CARTAGO SANTA ANA ¹ SAN GABRIEL ASERRI TABARCIA LA GLORIA PURISCAL PAVONES	TIERRA BLANCA FRAILES LA LUCHA CIUDAD COLON SAN PABLO OREAMUNO CERVANTES ALAJUELITA RIO AZUL Y LINDA VISTA STA. TERESITA CORRALILLO** SAN CRISTOBAL** AS. ANCIANOS TURRIALBA** C.I. LLANO LOS ANGELES** ALUMBRE** ORIENTE** PEJIBALLE TURRIALBA** SIQUIRRES** TUCURRIQUE** STA. ELENA, EL LLANO** C.I. TEJAR** MONTERREY, ASERRI** LLANO BONITO** ATIRRO** PACAYITAS**	TURRIALBA PURISCAL ASERRI ACOSTA PARAISO LA SIENA CORRALILLO LOS SANTOS MORA Forman una sola área
CENTRAL NORTE	-CENTRO NACIONAL DE REHABILITACION -SAN RAFAEL DE ALAJUELA -DR. CARLOS L. VALVERDE VEGA -SAN FRANCISCO DE ASIS -SAN VICENTE DE PAUL	DR. JIMENEZ NUÑEZ DR. CLORITO PICADO DR. FRANCISCO BOLAÑOS DR. MARCIAL RODRIGUEZ C.I. CORONADO TIBASI C.I. BARBA HEREDIA SANTO DOMINGO SAN RAFAEL HEREDIA NARANJO PALMARES ATENAS SAN PEDRO POAS VALVERDE VEGA LA REFORMA TACARES ZARCERO C.I. SAN ISIDRO DE HEREDIA TAMBOR*	SAN RAFAEL ALAJUELA SAN JOSE ALAJUELA SANTA BARBARA CARRILLOS ALTO* CARRILLOS BAJO* TURRUCARES* PACTO JOCOTE* C.I. CHACHAGUA SABANILLA* SAN JOSE DE LA MONTAÑA* LA LUISA* CARRIZAL* CACAO* -SAN JOAQUIN DE FLORES -SARAPIQUI POASITO* C.I. LOS LAGOS COYOL*	-PALMARES -ZARCERO -ATENAS -NARANJO -VALVERDE VEGA -POAS -STA. BARBARA

REGION	HOSPITALES	CLINICAS	AREAS DE SALUD INAUGURADAS A DICIEMBRE 1996	
HUETAR ATLANTICA	DR. TONY FACIO GUAPILES	SIQUIRRES RIO FRIO LA FORTUNA LA PERLA POCORA BRIBRI EL CARMEN GUACIMO HORQUETAS	SIXAOLA BATAAN CARIARI TICABAN ROXANA LAS BARRAS* CAHUITA* AMUBRE* CARIARI	-TALAMANCA -MATINA -GUACIMO -SIQUIRRES -VALLE DE LA ESTRELLA
HUETAR NORTE	SAN CARLOS LOS CHILES	LA FORTUNA SAN CARLOS SANTA ROSA POCOSOL AGUAS ZARCAS PUERTO VIEJO GUATUZO LA VIRGEN SARAPIQUI MONTERREY SAN MIGUEL VENECIA SAN ISIDRO PEÑAS BLANCAS* SAN JOSE DEL AMPARO* PALENQUE MARGARITA* LOS ANGELES* LA GLORIA* LA TABLA* COQUITALES* VERACRUZ*	SANTA FE* COBANO* GALLO PINTO* PATASTE* PITAL* HORQUETAS* CANO NEGRO* RIO CUARTO* ALTAMIRITA* SANTA RITA* COOPEVEGA* LOS LIRIOS* VENADO* KATIRA* BUENA VISTA* RIO CELESTE* SAN JORGE*	-LOS CHILES -SANTA ROSA -GUATUSO -AGUAS ZARCAS
BRUNCA	-DR. ESCALANTE PRADILLA -DR. TOMAS CASAS -SAN VITO -CIUDAD NEILLY GOLFITO	PALMAR SUR BUENOS AIRES PUERTO JIMENEZ GENERAL VIEJO LA CUESTA PEJIBAYE SAN RAFAEL PLATANARES SAN VITO DANIEL FLORES AGUA BUENA SABALITO BARU (PLATANILLO) CAJON RIVAS		-OSA -CORREDORES -COTO BRUS
CHOROTEGA	LA ANEXION -DR. ENRIQUE BALDODANO -UPALA	27 DE ABRIL ABANGARES AGUAS ZARCAS BAGACES BEBEDERO BIJAGUA CARTAGENA COLORADO FILADEFIA	LA CRUZ NANDAYURE NUEVO ARENAL PASO TEMPISQUE STA. BARBARA STA. CECILIA STA. CRUZ SARDINAL SAMARA	-UPALA -CARRILLO -LA CRUZ -LIBERIA -BAGACES

REGION	HOSPITALES	CLINICAS		AREAS DE SALUD INAUGURADAS A DICIEMBRE 1996
CHOROTEGA		FORTUNA	TILARAN	-NICOYA -STA. CRUZ -TILARÁN -NANDAYURE -HOJANCHA -CAÑAS -ABANGARES
		GUAYABO HOJANCHA	NOSARA SN JOSE UPALA	
PACIFICO CENTRAL	-DR. MONSEÑOR SANABRIA	SAN RAFAEL PUNTARENAS CHOMES		-PARRITA -QUEPOS -CHACARITA
	-DR. MAX TERAN	JICARAL		-JICARAL -PAQUERA -COBANO
	VALLS	ESPARZA		-ESPARZA -PUNTARENAS NORTE -MONTES DE ORO
		MIRAMAR OROTINA PARRITA COBANO PAQUERA CHACARITA MONTEVERDE SAN MATEO JACO DR. SOTOMAYOR (BARRANCA		FORMAN UNA SOLA AREA

C.I. Centro Integrado

I Cooperativas

** Visita periódica*

*** Puesto de Salud*

1.3.3 DISTRIBUCION DE SUCURSALES Y AGENCIAS

CUADRO N° 2

**SUCURSALES Y AGENCIAS
SEGUN REGION PROGRAMATICA
DICIEMBRE 1996**

DIRECCIONES REGIONALES		SUCURSALES		AGENCIAS
CENTRAL	JUAN VIÑAS CARTAGO DESAMPARADOS PARAISO PURISCAL	PACAYAS SAN RAFAEL HEREDIA SAN IGNACIO ACOSTA SAN JOAQUIN FLORES STO. DOMINGO, HEREDIA SAN MARCOS DE TARRAZU	CIUDAD COLON TRES RIOS TURRIALBA GUADALUPE HEREDIA SANTA ELENA	LEON CORTES SANTA MARIA DE DOTA
HUETAR NORTE	ALAJUELA ATENAS GRECIA OROTINA POAS GARABITO	SAN RAMON LOS CHILES VALVERDE VEGA LA FORTUNA SAN CARLOS ALFARO RUIZ	NARANJO PALMARES CIUDAD QUESADA	
CHOROTEGA	ABANGARES BAGACES CAÑAS CHOMES ESPARZA FILADELFIA	27 DE ABRIL UPALA NUEVO ARENAL HOJANCHA JICARAL LA CRUZ	LIBERIA MIRAMAR NANDAYURE NICOYA PUNTARENAS SANTA CRUZ TILARAN	
HUETAR ATLANTICA	BATAAN GUAPILES LIMON RIO FRIO BRIBRI	SIQUIRRES SIXAOLA LA FORTUNA LIMON PUERTO VIEJO, SARAPIQUI	CARIARI GUACIMO LA PERLA ROXANA TICABAN	
BRUNCA	QUEPOS BUENOS AIRES CIUDAD NEILLY PEREZ ZELEDON	SAN VITO COTO BRUS	PARRITA LA CUESTA GOLFITO PALMAR	

FUENTE: Direcciones Regionales de Sucursales, Caja Costarricense de Seguro Social.

CAPITULO II:

DESARROLLO INSTITUCIONAL



2.1 PROYECTO DE MODERNIZACION

Durante el año de 1996 el Proyecto de Modernización de la Caja Costarricense de Seguro Social alcanzó altas posiciones a nivel nacional en cuanto a la Reforma del Estado y de los Servicios Públicos en la implantación de los cambios mediante la utilización de los recursos con crédito del Banco Internacional de Reconstrucción y Fomento.

Entre las directrices importantes está la ejecución en marcha del plan piloto para la utilización de los compromisos de gestión entre el nivel central, actuando como financiador-comprador y los proveedores de servicios, cinco de ellos organizados como Areas de Salud dentro del marco del modelo de atención readecuado y siete hospitales dentro de la red de servicios. Con el diseño del nuevo modelo de asignación de recursos financieros como eje principal del cambio institucional, mediante la implantación del modelo de atención y la aplicación del modelo de asignación de recursos se crean las condiciones para iniciar el cambio estructural de la organización a nivel central y regional, dentro de los cambios se establecen:

■ COMPONENTE DE SALUD

- **IMPLEMENTACION DE AREAS DE SALUD:** la ejecución del nuevo modelo comprende el establecimiento de 90 Areas de Salud y 800 Equipos Básicos de Atención Integral de Salud (EBAIS). Para 1996 se han inaugurado 14 Areas de Salud, a esta fecha están funcionando 45 Areas de Salud con 105 EBAIS, cubriendo una población de 388.121 habitantes.

Para su funcionamiento se distribuyó equipo de laboratorio clínico, enfermería, refrigeración, mobiliario médico y otros por un monto de \$1.713.331,38.

En este año se inició el traslado de 77 funcionarios del Ministerio de Salud a la Caja Costarricense de Seguro Social y en noviembre otros 160 funcionarios del Ministerio de Salud firmaron el contrato de traslado.

Se siguió con el plan de sensibilización y preparación para el cambio, como resultado se elaboraron una serie de planes de acción en conjunto, como son:

- Reflexionar sobre una serie de situaciones problemáticas que se han presentado para identificar oportunidades de mejoramiento y posibles cursos de acción.
- Generar los lineamientos para superar las situaciones problemáticas.

■ **GESTION HOSPITALARIA Y AREAS DE SALUD**

Para resolver la problemática de los centros de salud, se elaboraron los compromisos de gestión que tienen como fin superar los problemas derivados de la presupuestación histórica. Para 1996 se firmaron con siete hospitales, Calderón Guardia, México, San Juan de Dios, Nacional de Niños, Monseñor Sanabria, William Allen y San Francisco de Asís y con cinco Areas de Salud: Santa Bárbara, Turrialba, Barranca, Esparza y Chacarita.

- **JUNTAS DE SALUD HOSPITALARIAS:** para dar mayor autonomía de gestión a los hospitales y que la comunidad participe en la vigilancia de la calidad de los servicios, se crean las Juntas de Salud Hospitalarias con su respectivo Reglamento de Funcionamiento, como contraloras, asesoras y administradoras.
- **CAPACITACION GERENCIAL:** con el fin de reforzar la capacidad de liderazgo de los hospitales, es necesario contar con profesionales que tengan formación y experiencia adecuada para ejercer la función gerencial, por lo que se realizaron diversas actividades de capacitación como talleres y seminarios.

■ **COMPONENTES DE FINANCIAMIENTO**

- **REFORMAS EN EL MODELO DE RECAUDACION:** se establece el Modelo General del Sistema de Información e Impacto de la Tecnología de Información, el Modelo General de Operación del Sistema de Información, el Modelo General de la Infraestructura de Tecnología de información y comunicaciones.

■ **AREA DE PENSIONES**

Se reestructuró el Seguro de Invalidez, Vejez y Muerte de la Caja Costarricense de Seguro Social, con apoyo a consultorías por parte de expertos internacionales.

■ **AREA ADMINISTRATIVA**

En esta área se han definido los términos de referencia para una consultoría cuyo objetivo será adaptar el actual marco legal y de políticas en la administración de los recursos de la CCSS, de manera que sea congruente con el nuevo modelo de asignación de recursos.

■ **AREA OPERACIONES**

Se cuenta con los términos de referencia para definir la viabilidad y factibilidad de la externalización del Laboratorio de Soluciones Parentales de la CCSS, así como otras áreas en los que se encuentran servicios de vigilancia, las fábricas de anteojos, ropa, medicamento y talleres de ortopedia y odontología.

*Inauguración
EBAIS
Agua Caliente
de Cartago*

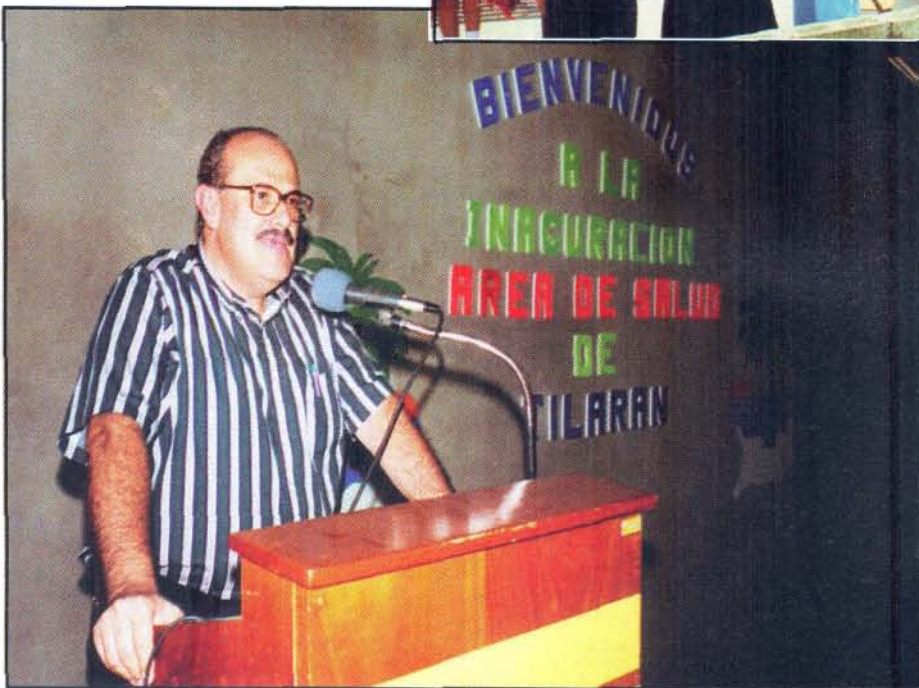

*Inauguración
Area de Salud
Tilarán*

*Area de
Salud
Tilarán*



CAPITULO III:

REFORMAS REGLAMENTARIAS Y CONVENIOS

3.1 REFORMAS REGLAMENTARIAS A LOS REGIMENES DE ENFERMEDAD, MATERNIDAD, INVALIDEZ, VEJEZ Y MUERTE

REFORMA	ACUERDO DE JUNTA DIRECTIVA			PUBLICACION INTERNA CIRCULAR		PUBLICACION EXTERNA GACETA	
	SESION	ARTICULO	FECHA	Nº	FECHA	Nº	FECHA
Se acuerda reformar los artículos 2º,3º,4º,5º del reglamento al sistema de premios a los funcionarios de la Caja Costarricense de Seguro Social	7006	12º	05-03-96	3750	26-03-96	78	24-04-96
Aprobación política contra el acoso u hostigamiento sexual en la Caja Costarricense de Seguro Social	6991	10º	16-01-96	3542	30-01-96	36	20-02-96

REFORMA	ACUERDO DE JUNTA DIRECTIVA			PUBLICACION INTERNA CIRCULAR		PUBLICACION EXTERNA GACETA	
	SESION	ARTICULO	FECHA	Nº	FECHA	Nº	FECHA
Se acuerda:							
1-Incrementar la cuantía básica de la pensión ordinaria del Régimen no Contributivo de Pensiones por Monto Básico a 7500 colones mensuales.	7004	20º	27-02-96	3665	05-03-96	5	15-03-96
2-Aumentar el monto de la pensión por parálisis cerebral a 18720 colones (dieciocho mil setecientos veinte colones) mensuales.							
3- Incrementar la cuantía básica de cotización del Régimen no Contributivo de Pensiones por Monto Básico al Seguro de Enfermedad y Maternidad a 14000 colones (catorce mil colones mensuales)							
4- En el Régimen no Contributivo de Pensiones por Monto Básico, otorgar 300 nuevas pensiones mensuales por parálisis cerebral profunda. Rige a partir del 1º de abril de 1996.							
Aprobación reforma al artículo 8 del Reglamento del Seguro de Invalidez, Vejez y Muerte	7027	5º	21-05-96	3905	05-05-96	113	14-06-96
Aprobación Reglamento de beneficio para estudio	7028	23º	21-05-96	3931	04-06-96	117	20-06-96

REFORMA	ACUERDO DE JUNTA DIRECTIVA			PUBLICACION INTERNA CIRCULAR		PUBLICACION EXTERNA GACETA	
	SESION	ARTICULO	FECHA	Nº	FECHA	Nº	FECHA
Aprobación trigésima primera evaluación pensiones en curso de pago del Seguro de Invalidez, Vejez y Muerte	7030	1º	28-05-96	-	-	126	03-07-96
Aprobación fijación tope máximo de las pensiones, dentro de la trigésima revaluación pensiones en curso de pago del Seguro de Invalidez, Vejes y Muerte	7031	4º	04-06-96	-	-	126	03-07-96
Aprobación Reglamento del Fondo de Retiro de los trabajadores de la Caja Costarricense de Seguro Social. (FRE)	7035	12º	18-06-96	16063	10-07-1996	132	11-07-96

REFORMA	ACUERDO DE JUNTA DIRECTIVA			PUBLICACION INTERNA CIRCULAR		PUBLICACION EXTERNA GACETA	
	SESION	ARTICULO	FECHA	Nº	FECHA	Nº	FECHA
<p>Aprobación incremento en Pensiones Régimen No Contributivo se acuerda:</p> <p>1- Incrementar la cuantía básica de la pensión ordinaria del Régimen No Contributivo de Pensiones por Monto Básico en 2500 (dos mil quinientos colones), a partir del 1º de agosto de 1996.</p> <p>2- Incrementar la cuantía de la pensión por parálisis cerebral profunda en un 12%, a partir del 1º de agosto de 1996.</p> <p>3-Mantener, en las pensiones ordinarias, la cuantía básica de cotización al Seguro de Enfermedad y Maternidad en 12000 (doce mil colones) mensuales.</p> <p>4-En el Régimen No Contributivo de Pensiones por Monto Básico, otorgar 300 (trescientas) nuevas pensiones ordinarias por mes o el 50% de las cancelaciones por muerte o revisión.</p> <p>5-Continuar otorgando 20 (veinte) nuevas pensiones mensuales por parálisis cerebral profunda.</p>	7044	1º	23-07-96	-	-	154	14-08-96

REFORMA	ACUERDO DE JUNTA DIRECTIVA			PUBLICACION INTERNA CIRCULAR		PUBLICACION EXTERNA GACETA	
	SESION	ARTICULO	FECHA	Nº	FECHA	Nº	FECHA
Se dispone adicionar un Transitorio IV al Reglamento del Seguro Voluntario: para quienes "se afilien al Seguro Voluntario en cualquiera de sus modalidades; la incorporación al Seguro de Invalidez, Vejez y Muerte será optativa hasta el 31 de diciembre de 1996".	7047	17º	06-08-96	16216	13-08-96	163	28-08-96
Modificación inciso a) del artículo 7º y Transitorio III del Reglamento del Fondo de Retiro.	7050	20º	13-08-96	12503	27-08-96	177	17-09-96
Aprobación del nuevo Reglamento para la inversión de las Reservas del Seguro de Invalidez, Vejez y Muerte.	7057	3º	10-09-96	12605	19-09-96	197	15-10-96
Aprobación Reglamento de procedimiento para verificar el cumplimiento de las obligaciones patronales ante la Caja Costarricense de Seguro Social.	7062	24º	24-09-96	12665	08-10-96	203	23-10-96
Reglamento de la actividad clínica docente en la Caja Costarricense de Seguro Social.	7065	6º	08-10-96	26842	25-11-96	246	23-12-96

REFORMA	ACUERDO DE JUNTA DIRECTIVA			PUBLICACION INTERNA CIRCULAR		PUBLICACION EXTERNA GACETA	
	SESION	ARTICULO	FECHA	Nº	FECHA	Nº	FECHA
Se dispone dejar sin efecto lo establecido por el artículo 19º, inciso a) de las normas que regulan las relaciones entre la Caja y sus trabajadores a partir de enero de 1994 y en su lugar se aprueba la disposición aquí contenida (licencia lactancia materna).	7069	7º	15-10-96	22377	28-10-96	220	15-11-96
Aprobación reforma al artículo 26º del reglamento del procedimiento para verificar el cumplimiento de las obligaciones patronales ante la Caja Costarricense de Seguro Social.	7072	31º	29-10-96	22416	05-11-96	233	20-11-96
Aprobación Trigésima segunda revaluación de los montos de las pensiones en curso de pago del Seguro de Invalidez, Vejez y Muerte.	7076	17º	12-11-96	22416	05-11-96	237	10-12-96

REFORMA	ACUERDO DE JUNTA DIRECTIVA			PUBLICACION INTERNA CIRCULAR		PUBLICACION EXTERNA GACETA	
	SESION	ARTICULO	FECHA	Nº	FECHA	Nº	FECHA
Extensión de la cobertura en el sector de los trabajadores independientes. Se acuerda: ACUERDO PRIMERO: Reformar el Transitorio III del Reglamento de Seguro Voluntario. ACUERDO SEGUNDO: Establecer la siguiente reubicación de los actuales trabajadores independientes, rentistas, y asegurados facultativos (...):	7076	18º	12-11-96	22498	19-11-96	237	10-12-96
Se acuerda adicionar un Transitorio IV al Reglamento del Seguro Voluntario que se refiere a la extensión de la cobertura al pequeño agricultor.	7076	19º	12-11-96	22500	19-11-96	237	10-12-96
Se acuerda fijar en 30.000 (treinta mil colones), a partir del 1º de enero de 1997, la base mínima de contribución para los trabajadores asalariados en el Seguro de Invalidez, Vejez y Muerte.	7083	1º	03-12-96	26861	10-12-96	11	16-01-97
Aprobación nuevo Reglamento del Seguro de Salud.	7082	19º	03-12-96	27625	17-12-96	25	05-02-97

REFORMA	ACUERDO DE JUNTA DIRECTIVA			PUBLICACION INTERNA CIRCULAR		PUBLICACION EXTERNA GACETA	
	SESION	ARTICULO	FECHA	Nº	FECHA	Nº	FECHA
Aprobación lista Oficial de Medicamentos de la Caja Costarricense de Seguro Social y su Normativa.	7084	7º	10-12-96	-	-	101	28-05-97
Se acuerda reformar los artículos 5º, 6º, 23º, 24º y 27º y adicionar los Transitorios IX, X, XI, XII del Reglamento del Seguro de Invalidez, Vejez y Muerte.	7085	1º	10-12-96	27615	17-12-96	27	07-02-97
"Acuerdo. Reglamento Invalidez, Vejez y Muerte. CCSS- Organizaciones Sindicales". Se acuerda definir a partir del 1º de abril de 1997 la vigencia de las reformas a los artículos 5º, 6º, 23º 24º y 27º y la adición de los Transitorios IX, X, XI, XII al Reglamento del Seguro de Invalidez, Vejez y Muerte, aprobada en el artículo 1º de la sesión número 7085, celebrada el 10 de diciembre en curso.	7087	2º	17-12-96	27615	17-12-96	27	07-02-97

FUENTE: SECRETARIA JUNTA DIRECTIVA.

3.2

CONVENIOS NACIONALES ESPECIALES

INSTITUCION	TIPO DE BENEFICIO	RIGE	VIGENCIA
Asociación de Pacientes Miastémicos y otras enfermedades neuromusculares de Costa Rica	Recursos diversos en pro de la atención y rehabilitación de las personas afectadas por esta enfermedad	01-01-96	31-12-96
Instituto de Desarrollo Agrario	Cubrir con el Seguro de Enfermedad y Maternidad a los parceleros ubicados en los Asentamientos campesinos del IDA.	01-01-96	Un año Puede ser renovado por un período igual
Instituto Nacional de Seguros	Prestación de Servicios Médicos asistenciales de Hospitales, emergencia y consulta externa.	01-01-96	31-12-96
Asociación San Migueleña para la conservación y el desarrollo	Extensión en el Régimen de Enfermedad y Maternidad e IVM	01-01-96	31-12-96
Asociación de Trabajadores Agropecuarios de las Chaves	Extensión en el Régimen de Enfermedad y Maternidad e IVM	01-01-96	31-12-96
Centro Agrícola Cantonal de Limón	Extensión en el Régimen de Enfermedad y Maternidad e IVM	01-01-96	31-12-96

FUENTE: Dirección de Servicios Institucionales.

CONVENIOS NACIONALES ESPECIALES

INSTITUCION	TIPO DE BENEFICIO	RIGE	VIGENCIA
Asociación Club de Leones central de San José.	Apoyo médico al Barrio California para alojar y atender a los niños y niñas y adolescentes que el PANI recoge en las calles.	08-08-96	31-12-96 Se podrá prorrogar por un período igual
Asociación de Desarrollo de San Francisco de Agua Caliente de Cartago.	Favorecer la atención integral en salud de la comunidad, por medio de Equipos Básicos de Atención Integral en salud.	29-09-96	
Unión de Trabajadores Agrícolas e Industriales de Pococí.	Extensión en el Régimen de Enfermedad y Maternidad e IVM, en forma de cotización colectiva para grupos organizados.	10-01-96	31-12-96
Unión de Trabajadores Agropecuarios de Siquirres.	Extensión en el Régimen de Enfermedad y Maternidad e IVM, en forma de cotización colectiva para grupos organizados.	01-01-96	31-12-96

FUENTE: Dirección de Servicios Institucionales.

CONVENIOS NACIONALES ESPECIALES

INSTITUCION	TIPO DE BENEFICIO	RIGE	VIGENCIA
Confederación Nacional de Centro Agrícola Cantonales.	Ampliación del Seguro de Enfermedad y Maternidad en forma de cotización para grupos organizados.	01-06-96	31-12-96
Cooperación Nacional de revendedores de Lotería de Servicios Múltiples.	Ampliación del Seguro de Enfermedad y Maternidad en forma de cotización para grupos organizados.	01-06-96	31-12-96
Unión Campesina de Sarapiquí.	Ampliación del Seguro de Enfermedad y Maternidad en forma de cotización para grupos organizados.	01-06-96	31-12-96
Asociación de Beneficiarios del Proyecto Nacional de bambú en Río Frío.	Ampliación del Seguro de Enfermedad y Maternidad en forma de cotización para grupos organizados.	01-06-96	31-12-96
Asociación de Productos Agrícolas de Asentamiento Caños Seco.	Ampliación del Seguro de Enfermedad y Maternidad en forma de cotización para grupos organizados.	01-06-96	31-12-96

FUENTE: Dirección de Servicios Institucionales.

CONVENIOS NACIONALES ESPECIALES

INSTITUCION	TIPO DE BENEFICIO	RIGE	VIGENCIA
Cruz Roja Costarricense.	Traslado de asegurados a las diferentes Clínicas y Hospitales.	19-05-96	2 años prorrogable por un período de un año
Instituto de Alcoholismo y Farmacodependencia.	Realización campaña de publicidad de prevención de la farmacodependencia.	21-10-96	2 años
Instituto Nacional de Seguros.	Prestación de Servicios Médicos asistenciales de hospitalización, emergencias y consulta externa.	17-09-96	1 año pudiendo renovarse por períodos consecutivos anuales.

FUENTE: Dirección de Servicios Institucionales.

**CONVENIOS ESPECIALES CON
INSTITUCIONES INTERNACIONALES**

INSTITUCION	TIPO DE BENEFICIO	RIGE	VIGENCIA
Embajada de Estados Unidos.	Atención médica asistencial para acceso al sistema de pensiones en los hospitales.	25-03-96	2 años prorrogables por el mismo período.
Alto Comisionado de las Naciones Unidas para los refugiados.	Régimen de enfermedad y maternidad e invalidez, vejez y muerte, en forma de cotización colectiva para grupos organizados.	01-01-96	31-12-96

FUENTE: Dirección de Servicios Institucionales.

CAPITULO IV:

REGIMEN DE ENFERMEDAD Y MATERNIDAD

SERVICIOS EN SALUD

4.1 COBERTURA

CUADRO N° 3
POBLACION NACIONAL POR CONDICION
DE ASEGURAMIENTO
PERIODO 1991-1996

	POBLACION NACIONAL	ASEGURADO DIRECTO ACTIVO				* DEPEND. DE ASEGURADO DIRECTO ACTIVO	PENSION DE CCSS	PENSION REG. ESPECIFICO	PENSION REG. NO CONTRIBUTIVO	DEPEND. DE PENSION	N° ASEG.	% DE COBERTURA
		ASALARIADO	CTA. PROPIA	CONVENIOS	ASEG. CTA. ESTAD. FAM.							
1996	3.482.87	649.234	193.073	49.588	420.110	1.501.744	93.189	35.215	67.726	120.360	359.048	89.71
1995	3.412.133	653.932	185.320	50.801	221.789	1.543.434	87.054	33.985	61.464	110.304	464.050	86.40
1994	3.336.184	643.481	173.078	51.064	240.205	1.491.430	82.773	31.614	57.269	104.877	460.393	86.20
1993	3.260.236	625.662	159.583	51.564	234.886	1.476.521	77.370	30.002	50.934	103.801	449.913	86.20
1992	3.184.290	595.163	144.891	50.705	300.279	1.397.814	74.456	28.027	49.761	103.762	439.432	86.20
1991	3.108.394	554.805	134.74	49.769	331.660	1.315.979	67.185	28.173	50.361	106.37	4469.296	84.90

Fuente: Dirección Actuarial y de Planificación Económica, Sección Análisis Demográfico.

* Variaciones en los niveles de pobreza por efecto de cambios en la canasta básica.

GRAFICO N° 1

**SEGURO ENFERMEDAD Y MATERNIDAD
POBLACION ASEGURADA Y NO CUBIERTA
PERIODO 1995-1996
(Miles de habitantes)**

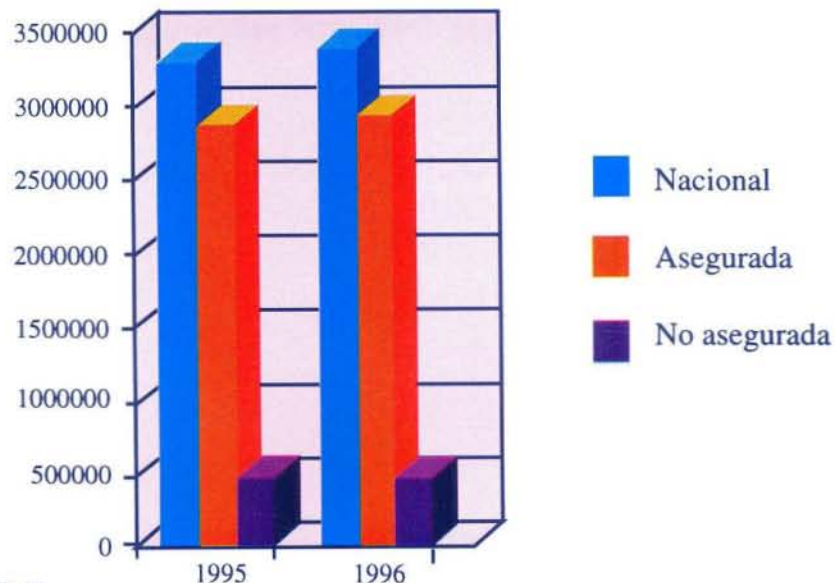

FUENTE: Cuadro N° 3

GRAFICO N° 2

**SEGURO ENFERMEDAD Y MATERNIDAD
PORCENTAJE DE CONTRIBUCION CON
RESPECTO A LA POBLACION NACIONAL
PERIODO 1996**

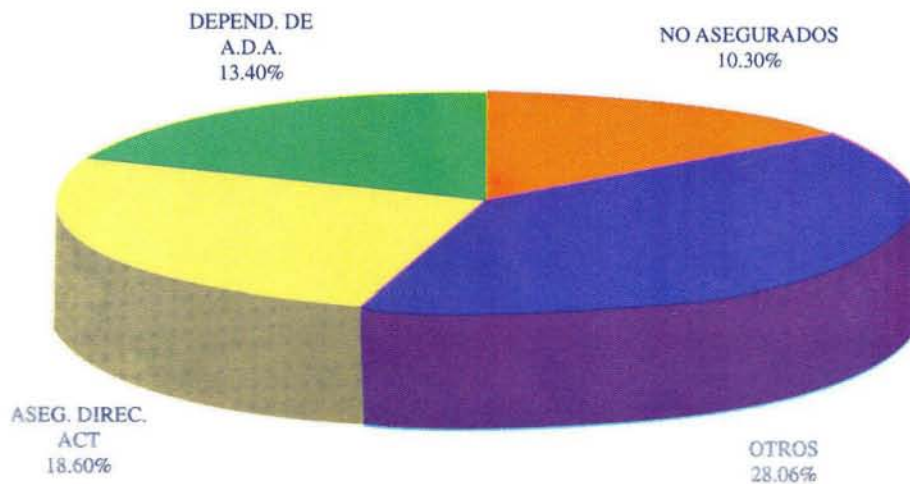

FUENTE: Cuadro N° 3.

CUADRO N° 4
ASEGURADOS DIRECTOS ACTIVOS
CLASIFICADOS EN ASALARIADOS Y NO ASALARIADOS
Y PORCENTAJE DE LA POBLACION ECONOMICA ACTIVA
SEGURO DE ENFERMEDAD Y MATERNIDAD
AÑOS 1992-1996

AÑO	POBLACION ECONOMICA ACTIVA	TOTAL DIRECTOS ACTIVOS	ASALARIADOS	NO ASALARIADOS		% PROYECCION POBLACION ECON. ACTIVA
				CTA. PROPIA	CONVENIOS ESPECIALES	
1996	1.276.786	891.895	649.234	193.073	49.588	69.85
1995	1.241.609	890.053	653.932	185.320	50.801	71.68
1994	1.244.519	867.623	643.481	173.078	51.064	69.72
1993	1.177.933	836.809	625.662	159.583	51.564	71.04
1992	1.146.095	790.759	595.163	144.891	50.705	69.00

FUENTE: *Estadística de Patronos, Trabajadores y Salarios. Estimaciones y Proyecciones Población Económica Activa por edad 1959-2000, Depto de Estadística, de la Dirección Actuarial y de Planificación Económica.*

CUADRO N° 5
TRABAJADORES ASEGURADOS DIRECTOS ACTIVOS
E INGRESOS (1) PERCIBIDOS SEGUN SECTOR INSTITUCIONAL
SEGURO DE ENFERMEDAD Y MATERNIDAD
AÑOS 1995-1996

SECTOR INSTITUCIONAL	TRABAJADORES		INGRESOS (1) (En miles de millones)		% DEL INGRESO	
	1995	1996	1995	1996	1995	1996
TOTAL	890.053	891.895	49.545.833	57.501.399	100.00	100.00
Asalariados	653.932	649.234	44.456.697	50.673.887	89.73	88.13
Patronos particulares(2)	484.461	484.673	25.471.396	30.477.506	51.41	53.00
Instituc. Autónomas	97.279	89.733	11.829.566	11.861.631	23.88	20.63
Gobierno	72.192	74.828	7.155.735	8.334.750	14.44	14.49
No asalariados	236.121	242.661	5.089.136	6.827.512	10.27	11.87
Cuenta propia	185.320	193.673	4.315.182	5.894.185	8.71	10.25
Convenios especiales(3)	50.801	49.588	773.954	993.327	1.56	1.72

Fuente: Departamento de Estadística. Dirección Actuarial y de Planificación Económica, Estadística de Patronos, Trabajadores y Salarios, 1996.

(1) *Corresponde únicamente al ingreso mensual del trabajador.*

(2) *Incluye Servicios Domésticos.*

(3) *Corresponde a grupos de trabajadores organizados. La relación de aseguramiento con la organización jurídica a la cual pertenecen.*

CUADRO N° 6
PROMEDIOS DE CAMAS, DIAS PACIENTES,
DIAS CAMAS, EGRESOS, INDICE OCUPACIONAL
Y GIRO CAMAS SEGUN REGION PROGRAMATICA
Y CENTRO HOSPITALARIO AÑO 1996

CENTRO HOSPITALARIO	PROMEDIO DE CAMAS	DIAS PACIENTE	DIAS CAMA	EGRESO	INDICE OCUPACIONAL	GIRO CAMAS
TOTAL EN EL PAIS HOSPITALES	5.953	1.766.175	2.178.154	297.262	81.09	49.93
DESCONCENTRADOS	3.126	996.047	1.180.270	127.012	84.39	39.27
Hospital Calderón Guardia	522	175.629	191.052	28.188	91.92	54.00
Hospital Nacional de Niños	351	87.273	128.466	22.082	67.93	62.91
Hospital México	565	183.186	206.610	29.793	88.66	52.73
Inst. Materno Infantil Carit	110	20.974	40.260	12.403	52.10	112.75
Hospital San Juan de Dios	690	227.376	252.482	29.154	90.06	42.23
Hospital Nacional Psiquiátrico	848	257.903	310.160	3.417	83.15	4.03
Hospital Blanco Cervantes	140	43.711	51.240	1.975	85.31	14.11
REGION CENTRAL NORTE	669	180.645	244.816	45.156	73.79	67.50
Hospital Nacional de Rehabilitación	92	24.622	33.672	1.893	73.12	20.58
Hospital San Francisco de Asís	90	21.985	32.940	6.514	66.74	72.40
Hospital San Rafael de Alajuela	217	61.266	79.422	15.904	77.14	73.29
Hospital Carlos Luis Valverde Vega	104	24.745	38.064	7.439	65.01	71.52
Hospital San Vicente de Paul	166	48.027	60.718	13.406	79.10	80.76
REGION CENTRAL SUR	589	177.534	215.666	26.005	82.32	44.15
Hospital Chacón Paut	213	73.066	78.050	60	93.61	0.28
Hospital William Allen	117	28.120	42.822	8.051	65.67	68.81
Hospital Max Peralta	259	76.348	94.794	17.894	80.54	69.10
REGION HUETAR NORTE	155	49.698	56.730	13.845	87.60	89.32
Hospital San Carlos	145	45.984	53.070	13.087	86.65	90.25
Hospital Los Chiles	10	3.714	3.660	758	101.47	75.80
REGION CHOROTEGA	254	75.646	92.964	18.844	81.37	74.20
Hospital La Anexión	100	28.079	36.600	6.933	72.72	69.33
Hospital Enrique Baltodano	127	40.628	46.482	10.428	87.41	82.11
Hospital de Upala	27	6.939	9.882	1.483	70.22	54.92
REGION PACIFICO CENTRAL	307	79.036	112.269	18.119	70.40	59.02
Hospital Max Terán Valls	53	14.329	19.398	3.537	73.87	66.74
Hospital Moseñor Sanabria	254	64.707	92.871	14.582	69.67	57.41
REGION HUETAR ATLANTICA	322	88.595	117.587	21.647	75.34	67.23
Hospital Tony Facio	202	51.336	73.760	12.159	69.60	60.19
Hospital Guápiles	120	37.259	43.827	9.488	85.01	79.10
REGION BRUNCA	431	118.974	157.852	26.634	75.37	61.79
Hospital Escalante Pradilla	210	62.114	76.860	13.710	80.81	65.28
Hospital de Golfito	75	22.103	27.450	4.183	80.52	55.77
Hospital Ciudad Neilly	84	23.050	30.744	5.428	74.97	64.62
Hospital San Vito	33	5.808	12.078	1.623	48.09	49.18
Hospital Tomás Casas	29	5.899	10.720	1.690	55.03	58.27

Fuente: Boletín Estadístico Mensual de Hospitales y Clínicas, Dirección Actuarial y de Planificación Económica.

4.2 PRODUCCIÓN DE SERVICIOS

CUADRO N° 7
CONSULTAS TOTALES, MEDICINA GENERAL,
ESPECIALIZADA URGENCIAS, ODONTOLOGÍA
Y OTROS PROFESIONALES
AÑOS 1995-1996

CONSULTAS	AÑO		VARIACION	
	1995	1996	ABSOLUTA	RELATIVA %
TOTALES	9.781.223	10.339.292	558.069	5.40
Medicina General	4.233.869	4.566.612	332.743	7.28
Especialidades	2.384.929	2.455.030	70.101	2.85
Urgencias	2.191.058	2.299.111	108.053	4.70
Odontología	706.968	739.203	30.235	4.10
Otros profesionales	264.399	281.336	16.937	6.02

Fuente: Departamento de Estadística, Dirección Actuarial y de Planificación Económica.

GRAFICO N° 3
CONSULTAS DE MEDICINA GENERAL,
ESPECIALIZADA URGENCIAS, ODONTOLOGÍA
Y OTROS PROFESIONALES
AÑO 1996



CUADRO N° 8
TOTAL DE MEDICAMENTOS DESPACHADOS
VARIACIONES ABSOLUTAS Y RELATIVAS
SEGUN REGIONES PROGRAMATICAS
AÑOS 1995-1996

REGIONES PROGRAMATICAS	UNIDADES DESPACHADAS		VARIACIONES	
	1995	1996	ABSOLUTA	RELATIVA %
Total Institucional	28.886.061	30.843.045	1.956.984	6.34
Hospitales descentralizados	4.758.757	5.571.871	813.114	14.59
Central Norte	7.172.543	7.523.858	351.315	4.67
Central Sur	6.129.724	6.232.958	103.234	1.66
Huetar Norte	1.257.736	1.368.591	110.855	8.10
Chorotega	2.469.095	2.527.792	58.697	2.32
Pacífico Central	1.701.801	1.818.754	116.953	6.43
Huetar Atlántico	2.725.443	2.966.367	240.924	8.12
Brunca	2.670.962	2.832.854	161.892	5.71

Fuente: Departamento de Estadística, Dirección Actuarial y de Planificación Económica, Caja Costarricense de Seguro Social.

CUADRO N° 9
EXAMENES DE LABORATORIO CLINICO
AÑO 1995-1996
(Cifras en miles)

REGION PROGRAMATICA	EXAMENES		VARIACIONES	
	1995	1996	Absoluta	Relativa
TOTAL INSTITUCIONAL	19.950.197	22.253.317	2.03.120	10.34
Hospitales descentralizados	8.184.108	9.077.198	893.090	9.84
Central Norte	3.72.665	4.073.520	347.855	8.54
Central Sur	2.934.891	3.275.191	340300	10.39
Huetar Norte	387.797	545.139	157. 342	28.86
Chorotega	1.331.454	1.512.212	180.758	11.95
Pacífico Central	892.083	1.091.420	199.337	18.26
Huetar Atlántica	1.290.015	1.385.991	95.976	6. 92
Brunca	1.204.184	1.292.646	88.462	6.84

Fuente: Departamento de Estadística, Dirección Actuarial y de Planificación Económica.

CUADRO N° 10
RESUMEN COMPARATIVO DE INDICADORES
DE SERVICIOS DE SALUD
SEGURO DE ENFERMEDAD Y MATERNIDAD
AÑOS: 1994-1995-1996

INDICADOR	AÑOS		
	1994	1995	1996
Consultas de Medicina General por Habitante	1.20	1.24	1.31
Consultas de Especialidades Médicas por 100 Habitantes	68.68	69.90	70.36
Consultas por Hora Médica Contratada	3.72	3.63	3.62
Medicamentos Despachados por Habitantes	8.17	8.47	8.84
Exámenes de Laboratorio de Consulta Externa por Consulta Médica	1.21	1.30	1.46
Exámenes de Laboratorio en Hospitalización por Egreso Hospitalario	19.88	22.87	23.99
Medicamentos Despachados en Hospitalización por Egreso Hospitalario	9.54	10.22	12.13
Consultas Externas Médicas por Egreso Hospitalario	21.27	22.29	23.62
Hospitalizaciones (Ingresos) por 100 habitantes	6.62	8.70	8.52
Partos Atendidos por 100 Mujeres de 15-49 años	8.91	8.73	8.43
Estancias Promedio en el Hospital (días)	5.68	5.84	6.11
Estancias Preoperatorias Promedio (días)	1.57	1.61	1.49
Camas de Hospital por 1000 Habitantes	1.76	1.74	1.71
Porcentaje de Ocupación de Camas	81.89	80.28	81.09
Giro de Camas	50.45	49.94	49.95
Tasa de Mortalidad Hospitalaria (por mil)	1.40	19.91	19.84
Tasa de Mortalidad Post-operatoria (por mil)	0.71	7.69	7.27
Tasa de Mortalidad Materna Hospitalaria (por mil)	0.01	0.17	0.09
Tasa de Mortalidad Fetal Hospitalaria (por mil)	100.08	98.03	105.86
Tasa de Autopsias por 100 Defunciones	19.08	13.11	11.39
Tasa de Cesáreas por 100 Partos	21.11	21.21	21.25

Fuente: *Boletines mensuales de Hospitales y Clínicas, Dirección Actuarial y de Planificación Económica, Departamento de Estadística.*

CUADRO N° 11
INTERVENCIONES QUIRURGICAS MAYORES
SEGUN REGION PROGRAMATICA
1995-1996

REGION PROGRAMATICA	INTERVENCIONES QUIRURGICAS MAYORES			
	1995	1996	VARIACIONES	
			Absoluta	Relativa
TOTAL NACIONAL	142.400	147.792	5.392	3.65
Hospitales descentralizados	80.620	83.392	2.772	3.32
Región Central Norte	19.389	19.946	557	2.79
Región Central Sur	11.039	10.349	—690	—6.67
Región Huetar Norte	4.419	4.979	560	11.25
Región Chorotega	6.067	6.197	904	12.97
Región Pacífico Central	6.352	6.517	165	2.53
Región Huetar Atlántica	6.352	7.132	780	10.94
Región Brunca	8.162	8.506	344	4.04

*Fuente: Boletín Mensual de hospitales y Clínicas.
Dirección Actuarial y de Planificación Económica.
Departamento de Estadística.*

CUADRO N° 12
GASTOS DIRECTOS E INDIRECTOS Y SU RELACION
REGIMEN DE ENFERMEDAD Y MATERNIDAD
PROGRAMA 2000
PERIODO 1996
(Miles de colones)

SERVICIOS	GASTOS			
	DIRECTOS	INDIRECTOS	TOTALES	%
Gasto Institucional	66.300.156.0	27.723.473.0	94.023.629.0	100.00
Hospitalización	33.739.420.0	15.826.498.0	49.565.918.0	52.72
Consulta Externa	21.599.848.0	11.394.586.0	32.994.434.0	35.09
Consulta Odontológica	698.478.0	184.883.0	883.361.0	0.94
Prótesis Dental	34.096.0	8.023.0	42.119.0	0.04
Medicina Mixta	55.779.0	164.928.0	220.707.0	0.23
Medicina de Empresa	1.223.0	144.555.0	145.778.0	0.16
Clínicas Menores	10.171.312.0	----	10.171.312.0	10.82

Fuente: Sección de Costos Hospitalarios, CCSS.

4.3 PRESTACIONES EN DINERO

CUADRO N° 13
PRESTAMOS EN DINERO
SEGURO DE ENFERMEDAD Y MATERNIDAD
AÑOS: 1995-1996
(En miles de colones)

CONCEPTO	IMPORTES EN AÑOS		VARIACIONES	
	1995	1996	Absoluta	Relativa
TOTALES	51195.040	6B 777.979	1.582.939	23.35
Subsidios de Enfermedad	2.663.994	4.018.403	1.354.409	33.70
Subsidios de Maternidad	1.135.490	1362.139	226.649	1.64
*Sub. Enf. Empleados Caja	----	----	----	----
*Sub. Mat. Empleados Caja	----	----	----	----
Traslados y hospedajes	599.299	456.305	-143.994	-31.63
Atención Médica en el país	123.381	169.832	46.451	27.35
Accesorios Médicos (anteojos, prótesis y otros)	190.455	234.855	44.400	1891
Libre Elección Médica	8.932	9.556	6.24	6.53
Atención Médica Externa	98.726	114.295	15.569	13.62
Fondo Mutual Trabajadores	374.763	413.594	38.831	9.40

Fuente: Dirección Actuarial y de Planificación Económica. Con base en el Prebalance de Producción y Gastos del Seguro de Enfermedad y Maternidad. Sección de Contabilidad General, CCSS.

* Para, 1996 se omiten los rubros de subsidio de enfermedad y maternidad de empleados de la Caja, por no estar disponible.

GRAFICO N° 4
PRESTACION EN DINERO
SEGURO ENFERMEDAD Y MATERNIDAD
1995

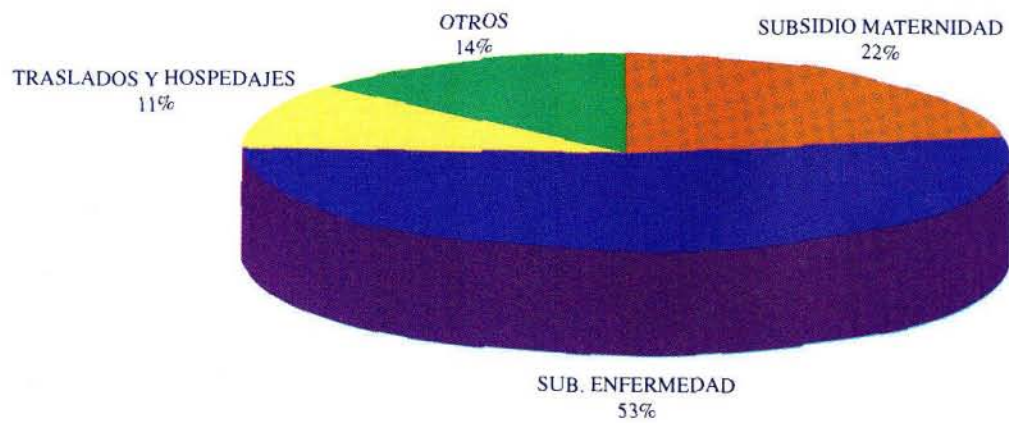

FUENTE: CUADRO N° 13

CAPITULO V:

REGIMEN DE INVALIDEZ, VEJEZ Y MUERTE Y NO CONTRIBUTIVO

5.1 INVALIDEZ, VEJEZ Y MUERTE

5.1.1 COBERTURA

CUADRO N° 14
SEGURO DE INVALIDEZ, VEJEZ Y MUERTE
PATRONOS, TRABAJADORES Y MASA COTIZANTE
POR AÑO, SEGUN SECTOR INSTITUCIONAL
JUNIO 1995-1996
(Cifras en miles de colones)

SECTOR INSTITUCIONAL	PATRONOS		TRABAJADORES		MASA COTIZANTE	
	1995	1996	1995	1996	1995	1996
TOTAL	45.257	47.246	603.097	617.202	37.707.366	45.281.265
ASALARIADOS	45.123	47.086	586.723	592.301	37.106.816	43.869.114
Empresa Privada	39.927	41.834	473.301	475.073	24957.608	29.998.398
Servicio Doméstico	4.919	4.960	5.918	5.973	115.992	137.932
Instituciones						
Autónomas	276	291	81.762	79.953	9.996.835	10.748.883
Gobierno Central	1	1	25.742	31.302	2.036.381	2.983.901
NO ASALARIADOS	134	160	16.374	24.901	600.550	1.412.151
Cuenta Propia	--	--	13.164	21.705	399.613	1.210.746
Convenios Especiales	134	160	3.210	3.196	200.937	201.405

Fuente: Departamento de Estadística, Dirección Actuarial y de Planificación Económica. Estadística de Patronos, Trabajadores y Salarios, 1996.

5.1.2 SERVICIOS

CUADRO N° 15
MOVIMIENTOS DE PENSIONES SEGURO RIESGOS
SEGURO DE INVALIDEZ, VEJEZ Y MUERTE
AÑO: 1996

RIESGO	VIGENTES AL INICIO DE LA AÑO		TERMINADAS POR:				CONCEDIDAS EN EL AÑO	VIGENTES AL FINAL DE LA AÑO	
	CASOS	MONTO EN COLONES	TOTAL	MUERTE	REHABI- LITACION	OTRAS CAUSAS		CASOS	MONTO EN COLONES
TOTAL	89.698	2.107.533.671.25	4.225	2.27	17	1.932	11.203	96.676	2.619.736.977.47
Invalidez	29.272	655.591.366.90	1.072	955	17	100	3.308	31.508	826.814.347.13
Vejez	31.219	1.029.968.263.70	1.113	955	-	158	3.173	33.279	1.259.791.720.82
Viudez	17.585	319.977.785.45	536	302	-	234	2.131	19.180	402.882.351.25
Orfandad	10.057	77.920.086.15	1.420	6	-	1.414	2.302	10.939	99.999.261.97
Padres	1.239	19.027.521.95	58	40	-	18	239	1.420	24.032.204.45
Hermanos	326	5.048.647.10	26	18	-	8	50	350	6.217.091.85

Fuente: Estadística de pensionados del Seguro de Invalidez, Vejez y Muerte.
 Departamento Estadístico, Dirección Actuarial y de Planificación Económica.

GRAFICO N° 5

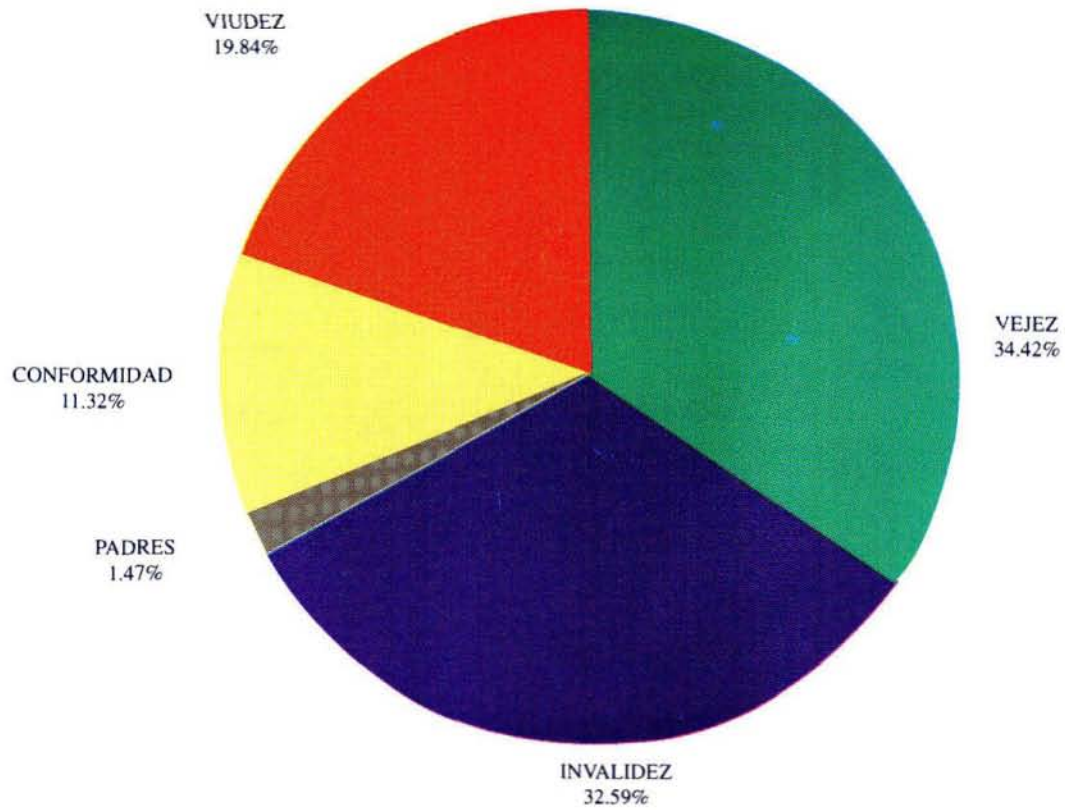

Fuente: Cuadro N° 15.

5.1.3 PRESTACIONES EN DINERO

CUADRO N° 16
SEGURO INVALIDEZ, VEJEZ Y MUERTE
EGRESOS ORDINARIOS INCURRIDOS
SEGUN CAUSA DE PAGO
PERIODO 1995-1996
(En miles de colones)

DETALLE DE LAS PRESTACIONES	MONTO CANCELADO		VARIACIONES	
	1995	1996	Absoluto	Relativo %
TOTAL	25.856.122	32.869.803	7.013.681	21.34
Pensiones por Vejez	11.608.239	14.567.247	2.959.008	20.31
Pensiones por Invalidez	7.430.509	9.506.805	2.076.296	21.84
Pensiones por Muerte	4.805.368	6.220.928	1.415.560	22.75
Indemnizaciones Globales	5.120	14.329	9.209	64.30
Décimo Tercer Mes Pensiones I.V.M.	1.991.603	2.530.034	538.431	21.38
Intereses por Pensiones	15.282	30.460	15.178	4.83

Fuente: Datos elaborados por la Dirección Actuarial y de Planificación Económica con base en el Prebalance de Productos y Gastos del Seguro de Invalidez, Vejez y Muerte. Sección de Contabilidad General, Caja Costarricense de Seguro Social.

5.2 RÉGIMEN NO CONTRIBUTIVO

5.2.1 COBERTURA

CUADRO N° 17
REGIMEN NO CONTRIBUTIVO DE PENSIONES
MOVIMIENTO DE PENSIONES
SEGUN: RIESGO
AÑO: 1996

RIESGO	VIGENTES AL INICIO DEL AÑO		TERMINADAS POR				VIGENTES AL FINAL DEL AÑO	
	CASOS	MONTO	TOTAL	MUERTE	OTRAS CAUSAS	CONCEDIDAS EN EL AÑO	CASOS	MONTO
TOTAL	91.359	361.111.200	7.192	2.213	4.979	9.827	93.991	556.517.756
Jefes de familia mayor de 65 años	7.582	37.323.568	680	404	276	670	7.572	56.160.589
Jefes de familia mayor de 65 años inválido	6.860	33.781.375	63	50	13	793	7.590	56.309.138
Personas solas mayores de 65 años	22.557	112.672.500	1.417	693	724	1.991	23.131	173.347.500
Personas solas menores de 65 años	17.318	86.468.125	446	343	103	1.790	1.662	139.781.888
Cónyuge o compañera del jefe de familia	111.382	6.384.313	1.022	355	667	1.163	11.523	9.435.448
Madres solas con hijos menores o inválidos	1.874	9.171.475	155	50	105	60	1.779	13.227.750
Hijos Dependientes Estudiantes	50	37.029	5	3	2	30	75	48.062
Hijos Dependientes	222	153.875	21	11	10	14	215	212.438
Hijos dependientes menores de 18 años	10.081	4.465.734	844	55	789	1.654	10.891	7.104.475
Hijos dependientes mayores de 18 años inválidos	1.793	1.207.992	1.850	14	1.836	91	31	22.575
Huérfanos de padre y madre menores de 18 años	241	502.000	12	6	6	16	245	742.500
Hijos menores de 18 años abandonados	48	37.000	21	10	11	15	42	51.000
Viudas mayores de 55 años y menores de 65 años	1.097	5.458.000	33	17	16	28	1.092	8.169.750
Menores con y sin protección institucional inválidos	2.206	10.646.155	217	55	162	394	2.383	17.215.20
Indigentes	4.734	23.548.500	332	100	232	368	4.770	35.633.250
Dependientes sin parentesco menores de 18 años	62	27.175	--	--	--	7	69	44.288
Dependientes con parentesco menores de 18 años	628	333.964	--	--	--	71	699	517.763
Dependientes con parentesco mayores de 18 años	862	579.150	15	7	8	200	1.047	994.913
Dependientes sin parentesco mayores de 18 años	95	45.550	--	--	--	117	212	153.975
Parálisis cerebral profunda	1.659	28.231.203	59	40	19	352	1.952	37.203.168
Otros Reconocimientos	8	36.517	--	--	--	3	11	142.088

Fuente: Anuario Estadístico 1996. Departamento de Estadística. Dirección Actuarial de Planificación Económica.

5.2.2 SERVICIOS

CUADRO N° 18
COMPARACION DE CASOS TRAMITADOS
Y PAGOS EFECTUADOS SEGUN TIPO DE ASEGURADO
FONDO NACIONAL DE MUTUALIDAD
AÑOS 1995-1996

TIPO DE ASEGURADO	1996			1995		
	CASOS TRAMIT.	SUMAS PAGADAS	PROMEDIO POR CASOS	CASOS TRAMIT.	SUMAS PAGADAS	PROMEDIO PAGADO POR CASOS
TOTAL	8266	408.184.112.55	49.381.09	8238	369.788.800.00	44.888.18
ASALARIADO	1074	82.236.016.00	76.569.85	1091	79.698.336.25	73.050.72
Directos	878	68.117.595.50	77.582.68	875	64.478.976.45	73.690.26
esposa/comp.	196	14.118.420.50	72.032.76	216	15.219.359.80	70.460.00
PENS. I.V.M.	2593	165.604.606.99	63.866.03	2553	140.530.180.75	55.045.12
Directos	2257	149.077.196.99	66.05.04	2172	124.562.952.65	57.349.43
Esposa/comp.	336	16.527.410.00	49.188.72	381	15.967.228.10	41.908.74
CTA. PROPIA	782	48.428.843.20	61.929.47	785	40.189.719.80	51.19.,10
Directos	621	40.052.892.05	64.497.41	628	34.040.177.55	54.204.10
Esposa/comp.	161	8.375.951.15	52.024.54	157	6.149.54.25	39.16.,06
NO CONTRIB.	2905	59.402.185.84	20.448.26	2844	58.190.221.75	20.460.70
Directos	2759	56.382.759.15	20.436.94	2670	53.841.152.00	20.165.23
Esposa/comp.	146	3.019.426.69	20.681.00	174	4.349.069.75	24.994.65
PENS. GOB.	613	46.002.987.42	75.045.66	611	43.371.343.45	70.984.20
Directo	535	40.804.596.85	76.270.27	528	38.459.096.65	72.839.20
Esposa/comp.	78	5.198.390.57	66.646.03	83	4.912.246.80	59.183.70
ASEG/ESTADO	299	6.509.473.20	21.770.81	354	7.808.998.00	22.059.32
Directos	283	6.172.473.20	21.810.66	334	7.398.248.00	22.150.44
Esposa/comp.	16	337.000.00	21.062./50	20	410.750.00	20.537.50

Fuente: Dirección de Servicios Institucionales informes mensuales del Depto. Registro Asegurados Cotizaciones y de las Direcciones Regionales.

CAPITULO VI:
ADMINISTRACION DE RECURSOS

6.1 RECURSOS HUMANOS

6.1.1 GASTOS, INVERSIONES Y OTROS EN MATERIA DE RECURSOS HUMANOS

CUADRO N° 19
GASTOS POR SERVICIOS PERSONALES
1995-1996
(Cifras en millones)

DESCRIPCION	1995		1996	
	MONTO	%	MONTO	%
TOTAL	62.305.19	100	69.502.72	100
Gastos por Servicios Personales	47.970.92	77	55.101.92	79
Egreso adicional por Cargas Sociales	14.334.27	23	14.400.80	21

El promedio simple mensual de los gastos por Servicios Personales en la Caja Costarricense de Seguro Social, en 1996 fue de 4,591.83 millones de colones, lo que representa un incremento de 594.25 millones de colones: (14.9%) con respecto a 1995, desglosado de la siguiente manera:

CONCEPTO	MONTO (Millones)	VARIACION %
TOTAL	594.25	14.4
Salarios ordinarios	482.87	15.4
Salarios extraordinarios	79.89	11.9
Otros salarios	31.49	17.2

Fuente: Dirección de Recursos Humanos, Boletín Estadístico sobre aspectos salariales y ocupacionales, 1996.

CUADRO N° 20
COMPORTAMIENTO DE LOS GASTOS DE
SERVICIOS PERSONALES
PERIODO 1992-1996
(Cifras en millones de colones)

Año	Total Gastos Servicios Personales	Salarios Ordinarios	% del Total	Otros Salarios	% del Total	Salarios Extraordinarios	% del Total
1996	55.101.92	43.524.63	78.99	2.581.28	4.68	8.995.66	16.33
1995	47.970.92	37.730.32	78.65	2.203.43	4.59	8.037.07	16.75
1994	37.416.46	29.094.46	77.76	1.645.12	4.40	6.676.88	17.84
1993	28.305.10	22.199.32	78.43	1.241.87	4.39	4.863.91	17.18
1992	22.635.50	17.954.17	79.32	999.42	4.42	3.681.91	16.27

Fuente: Dirección de Recursos Humanos. Boletín estadístico sobre aspectos salariales y ocupación.

El crecimiento nominal en los salarios se debe a:

- Aumentos salariales generalmente semestrales, originados por el incremento en el costo de la vida.
- Incremento en el tiempo extraordinario.

6.1.2 ASPECTOS RELEVANTES EN MATERIA SALARIAL

- Aguinaldo 1996

El pago del aguinaldo el 1° de diciembre de 1996, por un monto de: 4,492.84 millones de colones.

6.1.3 COMPORTAMIENTO DE PLAZAS.

La Caja Costarricense de Seguro Social, al mes de diciembre de 1996 contaban con 26,339 plazas, ocupadas por personas nombradas en propiedad e interinos en plaza vacante, su distribución por grupo y subgrupo ocupacional se presenta en el siguiente cuadro.

CUADRO N° 21
DISTRIBUCION NUMERO DE PLAZAS
SEGUN GRUPO Y SUBGRUPO OCUPACIONAL,
CCSS AÑO 1996

GRUPO Y SUBGRUPO OCUPACIONAL	ABSOLUTO	RELATIVO	PORCENTAJE DEL GRUPO
TOTAL	26.339	100.00%	
ENFERMERIA Y SERVICIOS DE APOYO	12.588	47.79%	100.00%
Auxiliares de Enfermería	3.750	14.24%	29.79%
Tecnologías Médicas	4.369	16.59%	34.71%
Tareas de Apoyo	2.680	10.18%	21.29%
Profesionales de Enfermería	1.789	6.79%	14.21%
SERVICIOS GENERALES	5.534	21.01%	100.00%
Vigilancia y Limpieza	2.075	7.88%	37.50%
Servicios Varios	2.174	8.25%	39.28%
Mantenimiento	892	3.39%	16.12%
Transportes	393	1.49%	7.10%
ADMINISTRATIVOS	4.569	17.35%	100.00%
Oficinistas y Secretarias	1.690	6.42%	36.99%
Jefaturas	639	2.43%	13.99%
Técnicos	1.687	6.40%	36.92%
Profesionales	553	2.10%	12.10%
PROFESIONALES EN CIENCIAS MEDICAS	3.648	13.85%	100.00%
SUBTOTAL MEDICOS	2.830	10.74%	77.58%
Médicos funciones sanitarias	2.353	8.93%	64.50%
Médicos funciones administrativas	477	1.81%	13.08%
SUBTOTAL OTROS PROF. CIENC. MEDICAS	818	3.11%	22.42%
Microbiólogos	355	1.35%	9.73%
Farmacéuticos	232	0.88%	6.36%
Odontólogos	207	0.79%	5.67%
Químicos	1	0.00%	0.03%
Psicólogos Clínicos	23	0.09%	0.63%

Fuente: Sistema de Planillas SPLESTO8 DIC.-1996 y Certificación de Presupuesto, CCSS.

6.1.4 CURSOS DE CAPACITACIÓN (1995-1996)

Para el año de 1996 se incrementó la demanda en los cursos de capacitación del CENDEISSS, en diferentes áreas como son:

- Area Administrativa: este índice de crecimiento es el más importante en los últimos años.
- Areas Médicas, Enfermería, Psicología y Tecnología en Salud que obtuvieron un mayor crecimiento, pasando de un 18.9% a un 22.45% del total de cursos en 1996.

6.1.5 BECAS Y AYUDAS ECONÓMICAS

Dentro de las becas y ayudas económicas otorgadas a funcionarios de la Institución, el personal de diagnóstico y tratamiento mantiene el mayor peso relativo con respecto al total. Se puede apreciar cómo en los últimos cuatro años, esta proporción se mantuvo en el rango comprendido entre el 65.61% y el 69.84% del total de becas y ayudas económicas. Los profesionales en ciencias médicas presentan el mayor índice de crecimiento para éstos últimos cuatro años.

CUADRO N° 22
CURSOS DE CAPACITACION SEGUN AREA Y
GRUPO OCUPACIONAL, CUADRO COMPARATIVO
1995-1996

AREA	N° DE FUNCIONARIOS	
	1995	1996
TOTAL	2.669	5.499
Administrativa	1.232	2.118
- Administración	381	57
- Cómputo	281	1.480
- Metodología Educativa	131	93
- Recursos Humanos	280	100
- Docencia	6	27
- Inglés	19	SD
- Investigación	SD	SD
- Planificación	73	98
- Otros	61	263
Médica	1.437	3.381
- Farmacia	SD	257
- Enfermería	206	759
- Psicología	SD	1.414
- Trabajo Social	357	21
- Pasantías	10	23
- Ingeniería	150	SD
- Tecnología	573	763
- Especialidades Médicas	141	144

Fuente: *CENDEISSS (Centro Desarrollo Estratégico e Información en Salud y Seguridad Social), Caja Costarricense de Seguro Social.*
SD: Sin Dato

CUADRO N° 23
RESUMEN DE BECAS
PERIODO 1995-1996

AREA	1995	1996
TOTAL	370	633
Profesionales en Ciencias Médicas	4	96
Personal de Diagnóstico y Tratamiento (Técnicos y Enfermería)	374	417
Personal Administrativo	192	57
Otros ---	SD	63

Fuente: *Departamento de Planificación. CENDEISSS.*
SD: Sin dato

CUADRO N° 24
GASTOS EN BECAS Y AYUDAS ECONOMICAS
ESPECIALES PERIODO 1995 - 1996

AÑO	BECA EN COLONES	AUXILIOS ESPECIALES REEMBOLSABLES	TOTAL
1995	388.164.235.6	356.587.017.2	744.751.252.8
1996	380.875.152.4	411.502.591.3	792.377.743.7

Fuente: Departamento de Planificación, CENDEISS.



*Foro:
Hacia una
Salud con
Calidad para
Costa Rica*



Taller de Capacitación en Enfermería

6.2 RECURSOS MATERIALES

6.2.1. PRODUCCION

CUADRO N° 25
UNIDADES PRODUCTIVAS Y SUS COSTOS
POR CENTRO DE PRODUCCION
SEGURO DE ENFERMEDAD Y MATERNIDAD
PERIODO: 1995-1996

CENTROS DE PRODUCCION	CANTIDAD PRODUCIDA (UNIDADES)		COSTOS PRODUCCION COLONES		COSTO PROMEDIO UNITARIO COLONES	
	1995	1996	1995	1996	1995	1996
TOTAL	18.422.117	19.672.036	1.765.185.769	2.123.185.412	3.407	3.246
Lab. Productos Farmacéuticos	4.810.075	5.222.337	394.428.294	506.549.910	82	97
Lab. Soluciones Parenterales	4.043.685	4.509.416	402.756.087	578.585.220	100	128
Despacho Óptico	23.000	23.168	61.969.409	58.181.557	2.694	2.511
Fábrica de Ropa	1.034.029	1.151.809	434.549.851	445.563.176	420	387
Lavandería Central	4.349.061	4.670.954	211.568.580	255.881.401	49	55
Lavandería Zeledón Vargas	4.162.267	4.094.352	259.913.548	278.624.148	62	68

Fuente: Dirección Producción Industrial.

6.2.2 SUMINISTROS Y EQUIPAMIENTO

CUADRO N° 26
INVERSION EN MATERIALES Y SUMINISTROS
MOBILIARIO, MAQUINARIA Y EQUIPO
SEGURO DE ENFERMEDAD Y MATERNIDAD
1996

NOMBRE DE LA CUENTA	MONTO
TOTAL	10.611.636.692.5
EQUIPO DE TRANSPORTE	456.173.174.6
EQUIPO DE ASEO HIGIENE Y SEGURIDAD	78.204.064.3
EQUIPO DE COCINA Y COMEDOR	301.561.623.6
EQUIPO DE LABORATORIO CLINICO	599.696.281.8
EQUIPO DE LABORATORIO DE CONTROL DE CALIDAD	15.534.704.9
EQUIPO DE ODONTOLOGIA	174.709.138.5
EQUIPO DE OFICINA	464.521.446.9
EQUIPO PROD. GRAF. Y AUDIO	231.295.672.3
EQUIPO DE PRODUCCION INDUSTRIAL	186.978.266.2
EQUIPO MECANICO ELECTRICO USO GENERAL	801.164.108.0
EQUIPO MEDICO QUIRURGICO	4.146.268.933.9
EQUIPO PARA COMUNICACION	236.924.652.0
MAQUINARIA ESTACIONARIA	399.775.810.1
MOBILIARIO CLINICO HOSPITAL	458.970.377.6
MOBILIARIO COCINA Y COMEDOR	45.315.282.1
MOBILIARIO DE USO GENERAL	320.787.426.3
EQUIPO MOB. MAQ. POR REUB.	272.339.834.1
MOBILIARIO DE INFORMATICA	1.398.717.347.7
LIBROS SEGUN TIPO Y CARACTERISTICA	22.698.547.7

Fuente: Dirección Financiero Contable, Caja Costarricense de Seguro Social.

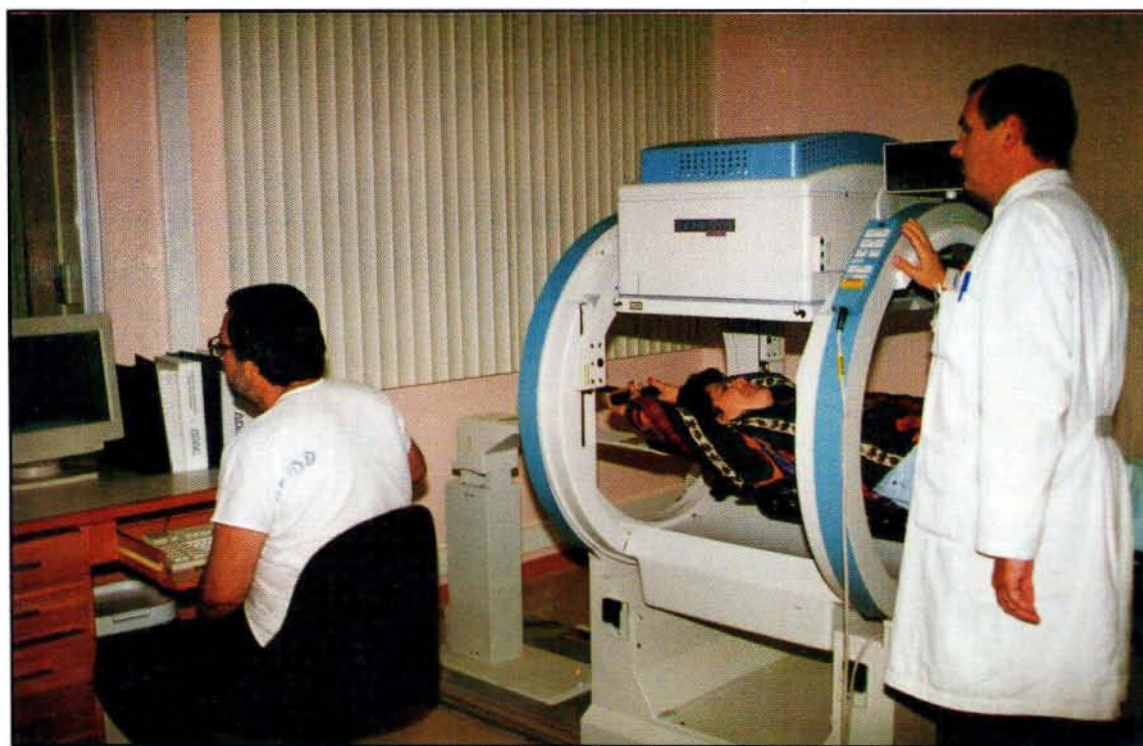

*Servicio Medicina Nuclear
Hospital San Juan de Dios*

GRAFICO N° 6
DISTRIBUCION COMPRAS
PERIODO 1996

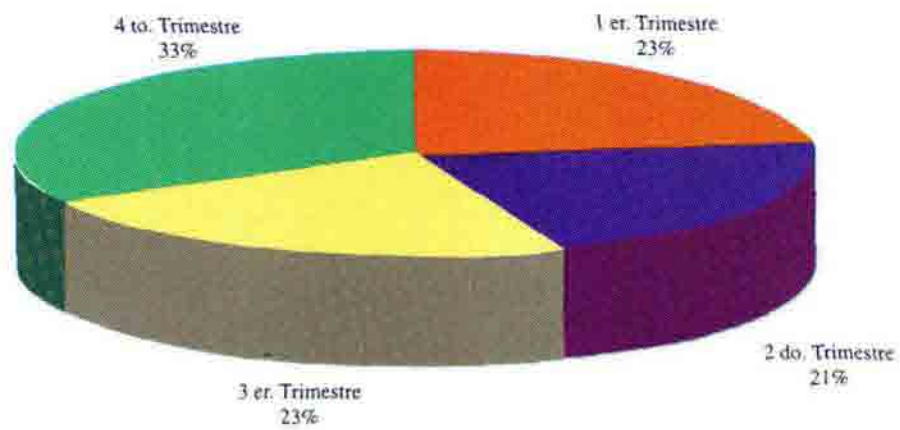

Fuente: Dirección Financiero Contable, Caja Costarricense de Seguro Social.

CUADRO N° 27
GASTO EN MATERIALES Y SUMINISTROS
PERIODO 1996
(Miles de colones)

CUENTA PRESUPUESTARIA	CONCEPTO	MONTO
TOTAL		13.845.031.837.2
2203	Medicina	8.536.822.801.9
2205	Produc. Químicos y Conexos	2.249.358.736.4
2207	Textiles y Vestuarios	1.087.753.581.0
2210	Productos de papel y Cartón	310.339.785.9
2211	Impresos y Otros	248.078.021.7
2219	Instrum. Médicos y de Laboratorio	977.258.772.8
2229	Envases y Empaque Medicina	435.420.137.5

Fuente: Dirección Financiero Contable, Caja Costarricense de Seguro Social.

6.3 RECURSOS FÍSICOS

6.3.1 OBRAS NUEVAS

CUADRO N° 28
INVERSION EN OBRAS NUEVAS, 1996
(Cifras en miles de colones)

NOMBRE DEL CENTRO	ESTADO DE LA OBRA	AREA M ²	INVERSION
Agencia La Fortuna de San Carlos	Compra Terreno	132	7.865.880
Nuevo Hospital de Heredia	Compra Terreno	111.598	574.749.204
Clínica Dr. Jiménez Núñez	Compra Terreno	1.024	56.435.277
Clínica de Aserrí	Contrucción-Concluída	2.160	160.307.919
Hospital de Guápiles (Planta de Tratamiento)	Construcción-Concluída	280	95.931.582
Hospital Dr. Calderón Guardia (Serv. de Nutrición)	En Ejecución	419	11.161.451

Fuente: Dirección Desarrollo de Proyectos.

6.3.2 AMPLIACIONES, REMODELACIONES Y OTROS.

CUADRO N° 29
INVERSION EN REMODELACION,
AMPLIACIONES Y OTROS, 1996
(Cifras en miles de colones)

NOMBRE DEL CENTRO	ESTADO DE LA OBRA	AREA M ²	INVERSION
Hospital San Rafael de Alajuela (Serv. de Nutrición)	En Ejecución	390	31.881.928

Fuente: Dirección Desarrollo de Proyectos.

6.3.2 AMPLIACIONES Y REMODELACIONES CCSS-BCIE.

CUADRO N° 30
AMPLIACIONES, REMODELACIONES
CCSS-BCIE

NOMBRE CENTRO	ESTADO DE AVANCE DE LA OBRA (EN PORCENTAJE)	AREA M ²	INVERSION EN CONSTRUCC. EN MILLONES DE COLONES	
			a Diciembre 1996	Total de la Obra
Reconstrucción Región Huetar Atlántica	60%	3.000	1.104.695.698,18	2.164.7
Nuevo Hospital de Liberia	En trámite de financiamiento	3.965	---	*32.099.726.00

Fuente: *Unidad Ejecutora Proyectos CCSS-BCIE.*

* *Inversión en dólares.*

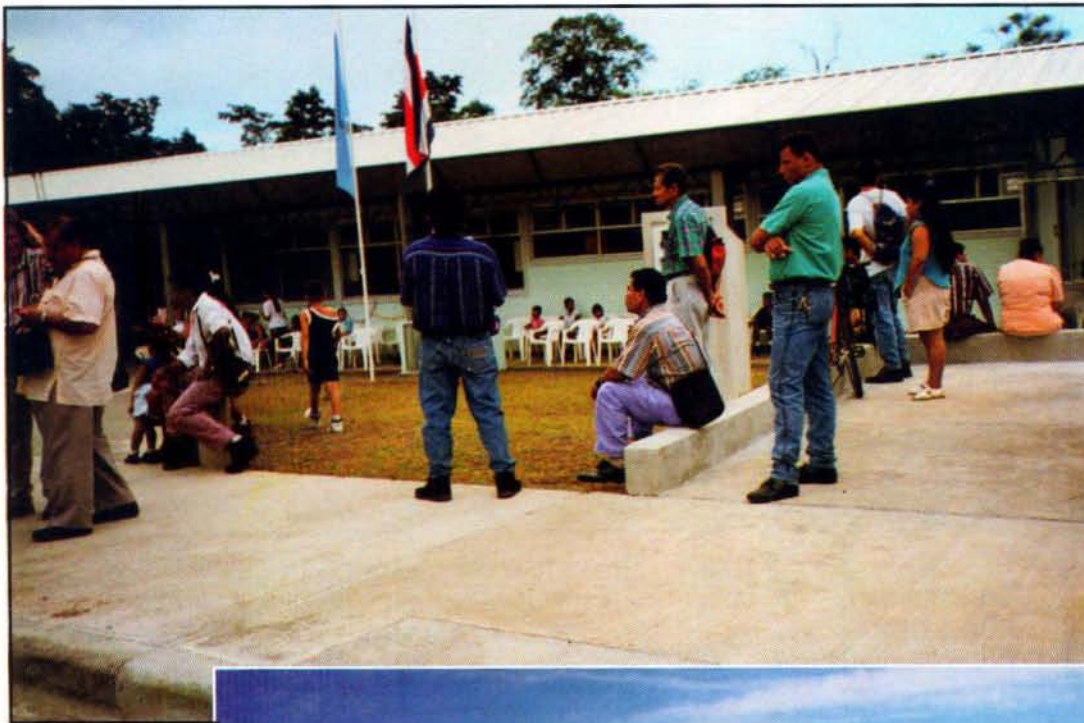

*Clínica
Hone Creek
Región
Huetar
Atlántica*



*Clínica Cahuita
Región Huetar Atlántica*

6.3.3 AMPLIACIONES Y REMODELACIONES CCSS-BID.

CUADRO N° 31
AMPLIACION Y REMODELACIONES
PROYECTO CCSS-BID

Nombre del Centro	Estado Avance de la Obra	Area m ²	Inversión en millones	
			a Diciembre 1996	Total de obra
Hospital San Rafael de Alajuela	Compra e inscripción de terreno por la CCSS	30.000	En trámite escritura, plano catastro legalización	\$31.05 millones
Infraestructura física para 17 EBAS en diferentes áreas de el Pacífico Central, Huetar Norte, Chorotega, Brunca	Se inicia el proceso de licitación	*2.241	Trámite escritura Plano catastro legalización	\$6.69 millones

Fuente: Unidad Ejecutora de Proyectos CCSS-BID.

* Ver cuadro siguiente

CUADRO N° 32
INFRAESTRUCTURA FISICA
PARA LOS EBAIS
Paquete N° 1 (17 Obras)
Ejecución Financiera

Cantón/Distrito	Tipo de Obra	Area (m ²)	Monto Adjudicado
Puntarenas/Costa de Pájaros	2	171	¢ 28.516.742.23
Puntarenas/Aranjuez	VP	90	20.475.820.00
Cóbano/Tambor	1	117	23.521.385.00
San Mateo/San Mateo	2	171	26.642.931.14
Aguirre/Damitas	VP	90	19.765.157.00
Orotina/Coyolar	1	117	20.180.614.72
Esparza/San Jerónimo	VP	90	17.777.058.74
San Carlos/Florencia	2	171	28.135.528.00
Tilarán/Cabeceras	1	117	21.456.855.00
Tilarán/El Silencio	VP	90	20.294.456.00
Bagaces/Montenegro	VP	90	18.348.647.84
Nandayure/San Pablo	1	117	21.354.956.11
Nicoya/La Mansión	1	117	21.374.867.25
Nicoya/San Martín	2	171	26.998.753.24
Buenos Aires/Boruca	1	117	26.150.000.37
Golfito/Río Claro	3	234	42.575.006.81
Pérez Zeledón/Cajón	2	171	31.274.999.35
TOTAL		2241	¢ 414.644.778.81

Nomenclatura:

VP: EBAIS. Visita Periódica

1: EBAIS Tipo 1

2: EBAIS Tipo 2

3: EBAIS Tipo 3

6.3.4 AMPLIACIONES Y REMODELACIONES. DIRECCIÓN CONSERVACIÓN Y MANTENIMIENTO

INVERSION EN AMPLIACIONES Y REMODELACIONES, 1996

NOMBRE DEL CENTRO	ESTADO DE LA OBRA	AREA EN M2	INVERSION EN EL AÑO (MILES DE COLONES)
Proyecto Seguridad Hídrica (perforación de pozos en 8 Hospitales)	100%	--	67.625
Ampliación y remodelación de la planta física del Servicio de Medicina Nuclear del Hospital San Juan de Dios	100%	700	100.000
Conclusión de las Obras de la Clínica de Pital de San Carlos	100%	700	25.456
Reconstrucción de la planta física, revisión, reparación y reposición de equipos del Hospital Dr. Tomás Casas con ocasión de la emergencia causada por el Huracán César	100%	2.000	20.018
Construcción planta física de la Casa de Máquinas del Instituto Materno Infantil Carit	100%	144	11.500
Reparación y mantenimiento en general del Sector salud brindado por esta Dirección	100%	4.125	49.500
Readecuación trece (13) EBAIS en diferentes localidades del país	100%	2.275	52.000

Fuente: Dirección Conservación y Mantenimiento.

6.4 RECURSOS FINANCIEROS

CUADRO N° 33

**6.4.1 RESUMEN DE PRESUPUESTO Y SU LIQUIDACION.
SEGURO DE SALUD Y PENSIONES**
(En miles de colones)
1996

SEGURO	SALUD						PENSIONES									
	PRESUPUESTO DE CAJA		PRESUPUESTO POR PROGRAMAS		PRESUPUESTO DE INVERSIONES		PRESUPUESTO DE CAJA		PRESUPUESTO POR PROGRAMAS		PRESUPUESTO DE INVERSIONES					
	P	E	P	E	P	E	P	E	P	E	P	E				
INGRESOS	125.717.281	113.867.824					123.998.333	121.217.360								
SUPERAVIT PERIODO ANTERIOR	3.845.163	3.887.034					60.932.412	60.952.412								
INGRESOS CORRIENTES Y CAPITAL	125.717.281	113.867.824					123.998.333	121.217.360								
EGRESOS	125.717.281	110.748.257					123.998.333	41.972.289								
RECLASIFICACION TITULOS L. PLAZO								41.407.670								
COMPROMISO PRESUPUESTARIOS	1.191.117		1.191.117						357.601							
SUPERAVIT PERIODO	-767.43											18.292.660				
EGRESOS			115.339.090	104.750.789	10.378.190	4.806.349						123.409.905	41.962.884	788.228	9.405	

Fuente: Dirección de Presupuesto, Departamento de Control y Evaluación del Gasto.

P = Presupuesto
E = Egreso

Los ingresos recibidos en el período de enero a diciembre de 1996 (incluyendo el Superávit período anterior), fueron de 113.867.824 miles de colones en Salud y 121.217.360 miles de colones en Pensiones para un total general de 235.085.180 miles de colones.

En cuanto a los egresos, Salud sumó un total de 109.557.140 miles de colones más 1.191.120 miles de colones de compromisos, mientras que Pensiones alcanzó 41.972.290 miles de colones.

Se incluye un ajuste en el Seguro de Pensiones de 41.407.670 miles de colones en títulos que fueron reclasificados a más de un año plazo, movimiento que no afectó presupuesto.

Fuente: Dirección de Presupuesto, Caja Costarricense de Seguro Social.

6.4.2 ESTADOS FINANCIEROS

CUADRO N° 34

SEGURO DE INVALIDEZ, VEJES Y MUERTE
BALANCE DE SITUACION COMPARATIVO
1995-1996
(Millones de colones)

	Dic. 95	Dic. 96	VARIACION
TOTAL PASIVO Y PATRIMONIO	111.875	136.745	24.870
ACTIVO CIRCULANTE	74.012	48.356	(25.656)
Caja y Bancos	3.695	4.614	919
Inversiones Transitorias	56.329	34.773	(21.556)
Bonos Corto Plazo	2.500	--	(2.500)
Cuentas por Cobrar	8.306	8.832	526
Estimación por Incob.	(148)	(2.322)	(2.174)
Gastos Diferidos	--	--	--
Produc. Acum.	3.330	2.459	(871)
ACTIVO FIJO	37.863	88.389	50.526
Edificios Neto	111	101	(10)
Rev. Edif. Neto	1.478	1.601	123
Const. y remodel.	--	--	--
Terrenos	48	48	0
Reval. Terrenos	2.211	2.508	297
Inver. en Bancos L.P.	--	--	--
Inver. en Bonos L.P.	12.202	51.127	38.925
Hipot. Doc. por C. neto	1.623	2.180	557
Prést. Hip. y Otros	12.657	14.739	2.082
Prést. a Instituciones	--	--	--
Deuda Est. Cuotas S.S.	6.841	15.411	8.570
Otros Activos	692	675	(17)
TOTAL ACTIVO	111.875	136.745	24.870
PASIVO CORR.	3.241	2.533	(708)
Varios Acreedores	125	227	102
C. por Pagar al S.E.M.	1.630	870	(760)
Dep. Cust. Garan. y Otros	989	906	(83)
Productos Diferidos	--	--	--
Gas. Acumulados	332	425	93
Otros Pasivos	165	105	(60)
PASIVO L.P.	39	39	0
CxC Gob. Deduc. girs anula.	39	39	0
TOTAL PASIVO	3.280	2.573	(707)
RESERVAS	108.595	134.172	25.577
Res. Pen. Curso de pago	78.690	103.752	25.062
Res. Pens. y ben. futuro	4.596	5.063	467
Aumento Neto del Período	25.002	24.998	(4)
Otras Reservas	307	360	53

Fuente: Dirección Financiero Contable, Caja Costarricense de Seguro Social.

CUADRO N° 35
SEGURO DE ENFERMEDAD Y MATERNIDAD
ESTADO DE PRODUCTOS Y GASTOS 1995-1996
(Millones de colones)

PRODUCTOS	al 31/12/95	al 31/12/96	VARIACION
TOTAL DE PRODUCTOS	106.643.0	129.080.4	22.437.4
Cuotas Netas	95.247.0	110.604.7	15.357.7
Servicios	7.343.0	9.120.1	1.777.1
Otros	4.053.0	9.355.6	5.302.6
TOTAL DE GASTOS	91.719.0	102.976.6	11.257.6
Servicios	58.557.0	67.249.3	8.692.3
Materiales y Suministros	17.077.0	20.463.6	3.386.6
Aportes y Contribuciones	10.462.0	12.024.4	1.562.4
Depreciaciones	1.853.0	2.327.3	474.3
Gastos Capitalizables	(1.559.0)	(1.897.6)	(338.6)
Subsidios enfermedad y Maternidad	4.028.0	5.380.5	1.352.5
Otras Prestaciones	1.396.0	1.835.9	439.9
Becas y Capacitación	388.0	380.9	(7.1)
Gastos Diversos	1.066.0	1.007.7	(58.3)
Estimación Incobrables	1.0	4.741.3	4.740.3
Ajustes Períodos Anteriores	(1.627.0)	(10.918.7)	(9.291.7)
Distribución Costos Servicios	77.0	101.7	24.7
Aporte Local Proyectos	--	60.2	60.2
Aporte Externo Proyectos	--	220.0	220.0
RESUMEN			
Productos	106.643.0	129.080.4	22.437.4
Gastos Acumulados	91.719.0	102.976.6	11.257.6
EXCESO NETO DE PRODUCTOS S/GASTOS	14.924.0	26.103.8	11.179.8

Fuente: Dirección Financiero Contable, Caja Costarricense de Seguro Social.

CUADRO N° 36
SEGURO DE ENFERMEDAD Y MATERNIDAD
BALANCE DE SITUACION COMPARATIVA
1995-1996
(Millones de colones)

	DIC. 95	DIC. 96	VARIACION
ACTIVO			
ACTIVO CIRCULANTE	44.997	47.890	2.893
Caja y Bancos	5.546	4.219	(1.327)
Inversiones Transitorias	4.737	4.095	(642)
Cuenta por Cobrar I.V.M.	414	870	456
Cuentas por Cobrar	25.320	27.330	2.010
Estimación por Incob.	(2.297)	(4.892)	(2.595)
Inventarios	10.527	15.991	5.464
Gastos Diferidos	531	125	(406)
Productos Acumulados	219	151	(68)
ACTIVO FIJO	60.413	97.121	36.708
Mob. Maqui. y Equip. Neto	5.142	7.151	2.009
Rev. Mob. Maqui. y Equi. N.	1.487	2.226	739
Edificios Neto	4.916	4.643	(273)
Rev. Edif. Neto	12.653	17.326	4.673
Cons. en Proceso	--	757	757
Terrenos	862	1.740	878
Reval. Terrenos	4.281	6.372	2.091
Construcciones	956	1.281	325
Inversión en Bonos	4.650	4.649	(1)
Deuda Est. Cuotas S.S.	23.651	48.402	24.751
Otros Activos	1.815	2.575	760
TOTAL ACTIVO	105.410	145.011	39.601
TOTAL PASIVO Y PATRIMONIO	105.410	145.011	39.601
PASIVO			
PASIVO CORRIC.	12.018	9.903	(2.115)
C., Pagar Provee.	1.592	2.488	896
C. Pagar Instit.	5.329	5.164	(165)
Ap. Fin. Cient. Tec.	2	5	3
Otros Pasivos	5.095	2.246	(2.849)
PASIVO LARGO PLAZO	2.103	2.194	91
C. por Pagar	2.103	2.194	91
TOTAL PASIVO	2.103	2.194	91
PATRIMONIO	91.289	132.914	41.625
Patrimonio Neto	82.695	106.810	24.115
Exceso Prod./Gast.	8.594	26.104	17.510

Fuente: Dirección Financiero Contable. Caja Costarricense de Seguro Social.

CUADRO N° 37
SEGURO DE INVALIDEZ, VEJEZ Y MUERTE
ESTADO DE PRODUCTOS Y GASTOS
(Millones de colones)

PRODUCTOS	31/12/95	31/12/96	VARIACION
TOTAL DE PRODUCTOS	54.904.0	60.939.1	6.035.1
Cuotas Netas	35.422.0	43.558.7	8.136.7
Intereses	19.180.0	16.670.3	(2.509.7)
Otros	302.0	710.1	408.1
TOTAL DE GASTOS	29.903.0	35.941.1	6.038.1
Servicios	127.0	336.2	209.2
Materiales y Suministros	8.0	50.0	42.0
Pensiones e Indemnizaciones	26.189.0	33.306.5	7.117.5
Administración	1.490.0	1.374.7	(115.3)
Atención Médica pensionados	2.928.0	3.719.3	791.3
Depreciación	50.0	62.2	12.2
Ajustes Períodos Anteriores	(901.0)	(5.221.9)	(4.320.9)
Otros	12.0	2.314.1	2.302.1
RESUMEN			
Productos Acumulados	54.904.0	60.939.1	6.035.1
Gastos Acumulados	29.903.0	35.941.1	6.038.1
EXCESO NETO DE PRODUCTOS	25.001.0	24.998.0	(3.0)

Fuente: Dirección Financiero Contable, Caja Costarricense de Seguro Social.

CUADRO N° 38
PRESTAMOS HIPOTECARIOS Y OTROS
(Millones de colones)

TIPO DE PRESTAMO	Al 31/12/95	Al 31/12/96	VARIACION
TOTALES	12.317	14.479.0	2.162.0
Vivienda Particulares	8.982	10.698.5	1.716.46
Vivienda Empleados	3.177	3.495.4	318.35
Otros Préstamos Particulares	144	126.8	(17.16)
Vehículos Empleados	14	91.8	77.79
Computadora Empleados	--	66.5	66.52

Fuente: Dirección Financiero Contable, Caja Costarricense de Seguro Social.

CUADRO N° 39
SEGURO DE INVALIDEZ, VEJEZ Y MUERTE
CREDITOS PARA VIVIENDA A EMPLEADOS Y PARTICULARES
POR PROVINCIA Y LINEA DE CREDITO
 (En millones de colones)
 1996

PROVINCIA	A PARTICULARES					A EMPLEADOS					TOTAL
	CONSTRUCCION DE CASA	COMPRA DE CASA	AMPLIACION MEJORAS	COMPRA LOTE	TOTAL	CONSTRUCION DE CASA	COMPRA DE CASA	AMPLIACION MEJORAS	COMPRA LOTE	TOTAL	
San José	310.94	725.74	59.65	88.80	1.185.13	41.73	155.57	59.82	21.72	278.84	1.463.97
Alajuela	96.72	68.75	1.90	16.56	183.93	21.54	16.39	4.62	1.40	43.95	227.88
Cartago	201.45	309.00	9.07	31.75	551.27	26.01	28.83	0.95	0.00	55.79	607.06
Heredia	175.25	309.46	11.46	64.77	560.94	28.70	30.04	17.64	14.00	90.38	651.32
Guanacaste	6.50	4.98	0.00	2.00	13.48	8.00	4.00	1.19	0.00	13.19	26.67
Puntarenas	2.50	7.30	1.90	0.97	12.67	1.50	8.20	1.12	0.00	10.82	23.49
Limón	11.50	30.98	0.00	0.57	43.05	0.00	4.73	0.00	0.00	4.73	47.78
TOTAL CASOS	804.86	1.456.21	83.98	205.42	2.550.47	127.48	247.76	85.34	37.12	497.70	3.048.17

Fuente: Departamento de Crédito, C.C.S.S.

CUADRO N° 40
REGIMEN NO CONTRIBUTIVO DE
PENSIONES POR MONTO BASICO
BALANCE COMPARATIVO
(Miles de colones)

ACTIVO/PASIVOS	BALANCE AJUSTADO	
	AL 31-12-95	AL 31-12-96
TOTAL ACTIVO	7.651.071.820.0	10.628.365.285.0
ACTIVO CORRIENTE	2.519.973.056.0	6.191.334.847.0
Bancos	96.062.623.0	472.975.104.0
Cuentas por cobrar	1.774.306.625.0	5.133.268.468.0
Inversiones a Corto Plazo	623.238.585.0	568.134.830.0
Productos Acumulados	26.365.223.0	16.956.445.0
ACTIVO FIJO	5.131.098.764.0	4.437.030.438.0
Cuentas por Cobrar a Largo Plazo	5.131.098.764.0	4.437.030.438.0
TOTAL PASIVO Y PATRIMONIO	7.651.071.819.0	10.618.365.284.0
PASIVO		
TOTAL PASIVO	692.104.357.0	880.836.459.0
PASIVO CORRIENTE	692.104.357.0	880.836.459.0
Cuentas por Pagar	359.217.528.0	466.568.442.0
Gastos Acumulados	361.151.053.0	556.513.370.0
Provisiones	(28.264.224.0)	(142.245.353.0)
PATRIMONIO		
PATRIMONIO	6.598.967.462.0	9.737.528.825.0
Patrimonio Neto	5.492.936.829.0	6.958.967.462.0
Más:		
Exc. Produc. s/Gastos Período	1.466.030.633.0	2.778.561.363.0

Fuente: Dirección Financiero Contable, Caja Costarricense de Seguro Social.

CUADRO N° 41
REGIMEN NO CONTRIBUTIVO DE PENSIONES
POR MONTO BASICO
ESTADO DE PRODUCTOS Y GASTOS
(En miles de colones)

Productos/Gastos	1995		1996		VARIACION
	Colones	Relativo	Colones	Relativo	
Total Productos	6.833.344.0	100.0	9.874.922.0	100.0	3.041.578.0
Productos Ordinarios	6.595.436.0	96.5	9.665.718.0	97.9	3.070.282.0
Otros	237.908.0	3.5	209.204.0	2.1	(28.704.0)
Exceso neto de Productos s/	1.466.030.0	21.5	2.788.562.0	28.2	1.322.532.0
Gastos Ordinarios	5.379.818.0	78.7	7.104.525.0	71.9	1.724.707.0
Otros	(12.504.0)	-0.2	(18.165.0)	-0.2	(5.661.0)
TOTAL GASTOS	5.367.314.0	78.5	7.086.360.0	71.8	1.719.046.0

Fuente: Dirección Financiero Contable, Caja Costarricense de Seguro Social.

CUADRO N° 42
GASTOS DIRECTOS E INDIRECTOS Y SU RELACION
REGIMEN DE ENFERMEDAD Y MATERNIDAD
PROGRAMA 2000
PERIODO 1996
(Miles de colones)

SERVICIOS	GASTOS			
	DIRECTOS	INDIRECTOS	TOTALES	%
Gastos Institucionales	66.300.156.0	27.723.473.0	94.023.629.0	100.00
Hospitalización	33.739.420.0	15.826.498.0	49.565.918.0	52.72
Consulta Externa	21.599.848.0	11.394.586.0	32.994.434.0	35.09
Consulta Odontológica	698.478.0	184.883.0	883.361.0	0.94
Prótesis Dental	34.096.0	8.023.0	42.119.0	0.04
Medicina Mixta	55.779.0	164.928.0	220.707.0	0.23
Medicina de Empresa	1.223.0	144.555.0	145.778.0	0.16
Clínicas Menores	10.171.312.0	---	10.171.312.0	10.82

Fuente: Dirección Financiero Contable, Caja Costarricense de Seguro Social.

Caja Costarricense de Seguro Social

**Gerencia de División de
Modernización y Desarrollo**

**Dirección de Desarrollo
Organizacional**

Memoria Institucional 1996

Equipo de trabajo

*Lic. Eduardo Aguilar Jiménez, MBA
Coordinación General*

*Msc Maritza Díaz Benavides
Bach. Zeidy Benavides Campos
Proceso de Elaboración*

*Franco Céspedes
Diseño y Artes*

IMPRESO UNIDAD DE IMPRENTA C.C.S.S.