

**M
E
M
O
R
I
A

1
9
7
8**

CAJA COSTARRICENSE DE SEGURO SOCIAL



Caja Costarricense de Seguro Social

MEMORIA 1978



INDICE

	Pág.
INTRODUCCION	3
CAPITULO I ESTRUCTURA ORGANICA	
Organización y Cambios Estructurales	7
CAPITULO II ESTRUCTURA FINANCIERA	
Gestión Económica-Financiera	17
Comentarios Generales	17
a. Seguro de Enfermedad y Maternidad	17
b. Seguro de Invalidez, Vejez y Muerte	18
c. Régimen No Contributivo de Pensiones por monto básico	18
d. Balance de Situación Consolidado el 31 de Diciembre de 1978 y comparativo con 1977	19
e. Resumen total comparativo de Productos y Gastos 1977-1978	19
Cuadros y Gráficos	20
Préstamos para Construcción, empleados y particulares	36
CAPITULO III ESTRUCTURA FINANCIERA	
Análisis sobre Aspectos Financieros y Estadísticos	39
a. Población Asegurada	39
b. Prestaciones en Dinero, Seguro de Enfermedad y Maternidad	39
c. Servicios Médicos prestados según regiones programáticas	40
d. Pensiones Invalidez, Vejez y Muerte	40
e. Pensiones Régimen No Contributivo	41
f. Compras	41
Regiones Programáticas de Salud (Mapa)	42
Cuadros y Gráfico	43
CAPITULO IV ESTRUCTURA FISICA	
Nuevos Centros de Atención Médica, Construcciones y Remodelaciones	59
a. Nuevos Centros de Atención Médica y Construcciones en General, Proyecto CCSS-BID	59
b. Construcciones y Remodelaciones Financiadas con Recursos de la Caja con Reservas, Régimen de Enfermedad y Maternidad e Invalidez, Vejez y Muerte	72
CAPITULO V ESTRUCTURA HUMANA	
Recursos Humanos, Adiestramiento y Capacitación	79
a. Personal	79
b. Adiestramiento y Capacitación	83
Unidad de Desarrollo de Recursos Humanos	84
Convenio CCSS-CID	85
CAPITULO VI ESTRUCTURA SOCIAL	
Relaciones Internacionales	93
CAPITULO VII ESTRUCTURA LEGAL	
Reformas Reglamentarias	101
CAPITULO VIII	
Síntesis de la Labor Realizada	107

INTRODUCCION

INTRODUCCION

Si 1976 fue el año de plena integración hospitalaria y 1977 el de su conclusión, 1978, fue sin duda, el período de prueba de la integración de los Centros de Salud. Fue un año de Crecimiento, Extensión, Mejoramiento, Integración, Apertura, Perfeccionamiento y Constante Actividad Institucional. Todo ese quehacer fue complementado en forma exitosa con la designación de la Caja Costarricense de Seguro Social como sede de la VI Conferencia Interamericana de Seguridad Social, celebrada en San José a principios de noviembre de 1978.

Decimos que hubo crecimiento en ambos regímenes (Seguro de Enfermedad y Maternidad y Seguro de Invalidez, Vejez y Muerte), y Extensión porque se beneficiaron nuevas zonas y categorías de asegurados y familiares de éstos con el Seguro Social; Mejoramiento por cuanto los servicios médico-asistenciales y los beneficios se ampliaron, además de que cualitativa y cuantitativamente las pensiones se aumentaron; Integración, ya que al contar la Caja dentro de sus recursos y bajo su administración con los centros asistenciales y hospitalarios del país, se hizo realidad el derecho a la salud para todos los costarricenses; Apertura, porque se avanzó ampliamente en la universalización; y a través de la regionalización de los servicios médicos, se ha ido logrando un desarrollo más Perfeccionado y técnico del quehacer institucional en beneficio de los asegurados, y en general una creciente y Constante actividad funcional en el campo administrativo, técnico y de prestación de servicios a los usuarios.

Como aspectos de interés general y concordantes con lo que indicamos en el párrafo precedente, estimamos pertinente señalar aquí que en 1978 se logró cubrir el 86% de la población nacional, que el presupuesto fue de dos mil seiscientos millones de colones, que el monto erogado por concepto de prestaciones médicas fue de un mil doscientos veintidós millones de colones, que por prestaciones económicas 82 millones y el pago por pensiones ascendió a la suma de ciento cincuenta y nueve millones de colones, que las estancias hospitalarias ascendieron a dos millones, que el número de consultas médicas fue de seis y medio millones, que el número de recetas despachadas ascendió a más de dieciséis millones y el de exámenes químico-clínicos a siete y medio millones.

La Memoria de 1978 sintetiza las principales actividades y realizaciones de la Institución en áreas de la estructura orgánica, financiera-contable, física, humana, social y legal. Bajo ese esquema se desarrollan los ocho capítulos que la integran.

CAPITULO I

“Estructura Orgánica”

ORGANIZACION Y CAMBIOS ESTRUCTURALES

ORGANIZACION Y CAMBIOS ESTRUCTURALES

En este capítulo se presenta el organigrama, cuya estructura muestra la organización vigente en la Caja Costarricense de Seguro Social durante el año 1978. Se hace igualmente referencia a nombres de personas que ocuparon cargos de mayor rango o jerarquía.

Comparando la organización estructural de los años 1977 y 1978, se aprecian las siguientes variantes:

1. Con motivo de la extensión acelerada de la Institución buscando mayor eficiencia y eficacia, la Auditoría fue ampliada con la creación de tres secciones adscritas a la misma.
 - a. Sección de Fiscalización
 - b. Sección Financiero-Contable
 - c. Sección Administrativa.
2. Al regionalizar los Servicios Médicos se crearon siete direcciones regionales, los cuales conjuntamente con el Presidente Ejecutivo constituyen el Consejo Coordinador de Servicios Médicos. A su vez este consejo vino a suplir al Departamento de Servicios Médicos. Las siete Direcciones Regionales absorbieron según su ámbito, a los hospitales y centros médico-asistenciales que anteriormente estaban adscritos a la Subgerencia Médica.
3. Se crearon las Unidades de Plasmaféresis y de Evaluación y Control de Servicios Médicos, con dependencia de la Subgerencia Médica.
4. Dependiendo del Departamento de Ingeniería y Arquitectura se crearon las Unidades de Préstamos Hipotecarios y de Préstamos de Construcción a empleados.
5. Adscrita a la Sección de Pensiones y Subsidios se estableció la Oficina de Prestaciones en Dinero.
6. Se trasladó la dependencia jerárquica de la Lavandería Central, del Departamento de Producción Industrial a la Dirección del Hospital México.
7. Adscrita al Centro de Computación Electrónica se creó la Sección de Proyectos e Información Financiera.

CAJA COSTARRICENSE DE SEGURO SOCIAL

1978

Junta Directiva:

Sr. José Joaquín Coto Moya

Dr. Roberto Ortiz Brenes

Lic. Alberto Cañas Escalante

Sr. Roberto Giralt Castro (hasta el 30 de abril de 1978)

Dr. Jaime Gutiérrez Góngora (hasta el 30 de abril de 1978)

Dra. Irma Morales Moya (hasta el 30 de abril de 1978)

Dr. Alfonso Beirute Beirute (a partir del 01 de junio de 1978)

Sr. Ernesto Rohmoser García (a partir del 01 de junio de 1978)

Sra. María Cecilia Tristán de Araya (a partir del 01 de junio de 1978)

Presidencia Ejecutiva:

Dr. Fernando Naranjo Villalobos (hasta el 30 de abril de 1978)

Dr. Alvaro Fernández Salas (a partir del 01 de mayo de 1978)

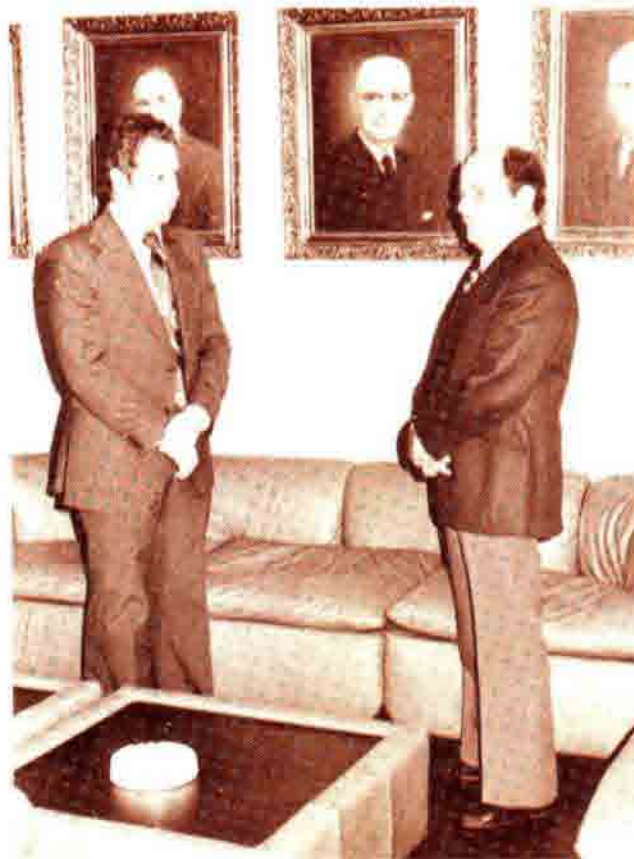

Presidente Ejecutivo Entrante y Saliente.

Gerencia:

Lic. Laureano Echandi Vicente (hasta el 30 de noviembre de 1978)

Subgerencia Administrativa:

Lic. Carlos Guillermo Schmidt Gamboa (hasta el 30 de noviembre de 1978)

Act. Alvaro Vindas González AC/Gerencia (a partir del 01 de diciembre 1978)

Subgerencia Médica:

Dr. Guido Miranda Gutiérrez (hasta el 30 de abril de 1978)

Dr. Carlos Castro Charpentier (a partir del 01 de agosto de 1978)

Auditoría:

Sr. Mario Aymerich Fernández (hasta el 30 de noviembre de 1978)

Lic. Laureano Echandi Vicente (desde el 01 de diciembre 1978)

Subauditoría:

Sr. Alfredo Boschini Lizano (hasta el 30 de noviembre de 1978)

Lic. Carlos Gmo. Schmidt (a partir del 01 de diciembre de 1978)

JUNTA DIRECTIVA Y CUERPO GERENCIAL



De izquierda a derecha: de pie: Lic. Alberto Cañas Escalante, Dr. Roberto Ortiz Breyes, Lic. Laureano Echandi V., Dr. Alvaro Fernández Salas, Sr. José J. Coto Moya, Lic. Alvaro Vindas G., Dr. Alfonso Beirute Beirute; sentados: Sr. Ernesto Rohmoser García, Sra. María Cecilia Tristán, Dr. Carlos Castro Charpentier.

CAPITULO II

“Estructura Financiera”

**GESTION ECONOMICA
Y FINANCIERA**

GESTION ECONOMICO-FINANCIERA

En el presente capítulo se analiza la Gestión Económico-Financiera de la Institución durante el año 1978. Con ese propósito se subdivide el capítulo de la siguiente manera:

1. Comentarios generales sobre Balances de Situación y estados de Productos y Gastos de:
 - a. Seguro de Enfermedad y Maternidad.
 - b. Seguro Invalidez, Vejez y Muerte.
 - c. Régimen No Contributivo de Pensiones por monto básico.
 - d. Balances de Situación consolidado al 31 de diciembre de 1978, su comparativo con el año 1977.
 - e. Resumen total comparativo de Productos y Gastos 1977-1978.
2. Presentación cuadros y gráficos de Productos y Gastos, Balances de Situación al 31 de diciembre de 1978, Balance de Situación consolidado comparativo años 1977-1978 y comparativo Productos y Gastos de los dos regímenes, períodos 1977-1978.
3. Préstamos construcción empleados y particulares. Reservas Régimen Invalidez, Vejez y Muerte.

COMENTARIOS GENERALES

A. Seguro de Enfermedad y Maternidad (Cuadros 1, 2 y 3)

1. El activo corriente de 1978 fue de ₡ 402.702.000,00; si lo relacionamos con el año 1977 que alcanzó la suma de ₡ 305.542.000,00, se origina un aumento de ₡ 97.160.000,00, que representa el 31,80% de incremento.
2. El pasivo corriente alcanzó al 31 de diciembre de 1978, ₡ 290.744.000,00 mientras que el de 1977 era de ₡ 91.735.000,00, apreciándose un aumento considerable de ₡ 199.009.000,00 motivado especialmente por préstamos recibidos de Invalidez, Vejez y Muerte.
3. El activo a largo plazo fue de ₡ 1.066.952.000,00, el cual comparado con ₡ 860.141.000,00 de 1977, muestra un incremento de ₡ 206.811.000,00 que está representado en su mayor parte en construcciones y cuotas del Estado sin recibir.
4. El pasivo diferido al 31 de diciembre de 1978, dio ₡ 728.179.000,00 y en 1977 fue de ₡ 596.954.000,00, notándose un aumento de ₡ 131.225.000,00 producto del crecimiento en un alto porcentaje de la deuda con I.V.M.
5. En el patrimonio se produjo una disminución con respecto a 1977 por un monto de ₡ 26.262.000,00, como consecuencia del déficit del período.

6. Los productos y gastos de operación aumentaron considerablemente en 1978 con relación a 1977 como consecuencia de la afectación por los últimos traspasos de hospitales. El aumento en los productos alcanzó la suma de ₡ 305.656.000,00, mientras que el aumento en los gastos fue de ₡ 358.956.000,00 produciéndose un exceso en total de gastos con respecto al total de productos.

B. Seguro de Invalidez, Vejez y Muerte (Cuadros 4, 5 y 6)

1. El activo corriente aumentó de ₡93.445.000,00 (1977) a ₡237.672.000,00 en 1978, lo que porcentualmente da un 154,34%.
2. El activo a largo plazo alcanzó un aumento de ₡ 294.102.000,00 en 1978 con relación a 1977, el que se muestra en las partidas de préstamos, cuotas e intereses del Estado por recibir y financiación cuotas estado SEM.
3. El pasivo corriente muestra un comportamiento muy similar al de 1977.
4. El pasivo diferido en 1978 alcanzó ₡2.449.073.000,00 mientras que en el año 1977 fue de ₡ 2.013.808.000,00, produciéndose diferencia de ₡ 435.265.000,00 como consecuencia de un incremento en todas las reservas y el aumento neto del período.
5. El monto total de los productos en 1978, fue de ₡670.144.000,00 y en 1977 había sido de ₡554.126.000,00, produciéndose un aumento de ₡116.018.000,00, que está contenido propiamente en los renglones de cuotas de particulares y productos por intereses.
6. Los gastos fueron ₡234.040.000,00 en 1978 y ₡182.726.000,00 en 1977, apreciándose un aumento de ₡51.314.000,00.
La partida que denota más incremento fue lógicamente la correspondiente a Prestaciones en Dinero.
7. Como consecuencia de un crecimiento mayor en los productos que en los gastos, se produjo un aumento neto del período en 1978 de ₡64.704.000,00 ya que en 1977 este fue de ₡436.104.000,00 mientras que en 1977 había sido ₡371.400.000,00.

C. Régimen No Contributivo de Pensiones por monto básico (Cuadros 7, 8 y 9)

1. El activo corriente aumentó en ₡13.524.000,00 de 1977 al 1978.
2. El pasivo no presenta cambios significativos en cuanto al monto de las partidas (₡ 294.752,06 de 1977 a 1978), pero se observa que en 1977 era de 30,44% del total del activo y en 1978 el 20,03% (disminuyó en 10,41%).
3. El patrimonio se aumentó de 1977 a 1978 en ₡ 13.230.000,00 y ese incremento lo originó el superávit de 1978 y el monto de cheques de pensiones anulados durante este período, que correspondían a ejercicios anteriores. El patrimonio era en 1977 el 69,56% del total del activo y en 1978 fue de un 79,97%. (Al contrario del pasivo aumentó en un 10,41%).

4. En relación a 1977 los productos del año 1978 se incrementaron en ₡26.759.000,00. Es significativo en este aumento, el hecho de que el recargo sobre las planillas pasó de un 4% en 1977 a un 5% en 1978, conforme lo estableció la ley No. 5662 “Desarrollo Social y Asignaciones Familiares” el 23 de diciembre de 1974. Este hecho se observa mejor si se analiza en términos porcentuales: en 1977 el recargo sobre planillas es del 41,71% del total de productos y en 1978 el 47,08%, mientras que el impuesto de ventas disminuyó del 57,33 al 52,36% en los años 77 y 78 respectivamente.
5. De 1977 a 1978 el renglón de gastos aumentó en ₡15.978.000,00, notándose la mayor parte del incremento en la partida de pensiones.
Analizando los gastos como porcentaje del total de los productos, se observa que en 1977 se aplicó a gastos un 98,37% del total de los productos y que en 1978 éste fue de 88,56%.
6. En 1978 los productos excedieron a los gastos en ₡12.056.000,00 mientras que en 1977 el exceso fue de sólo ₡1.274.000,00, lo cual se debió al hecho explicado en el punto No. 4.

D. Balance de Situación Consolidado al 31 de Diciembre de 1978 y comparativo con 1977 (Cuadro 10)

En este cuadro se presenta un balance de situación consolidado resumido de los Regímenes de Enfermedad y Maternidad e Invalidez, Vejez y Muerte al 31 de diciembre de 1978 y a la vez su comparativo con el año anterior.

1. Se puede observar que el total del activo fue en 1978 de ₡4.026.631.000,00, mientras que en 1977 era de ₡3.276.873.000,00 produciéndose un aumento de ₡749.758.000,00.
2. El pasivo fue de ₡3.575.900.000,00 en 1978, mientras en 1977 había sido de ₡2.799.880.000,00, dando un aumento de ₡776.020.000,00.
3. El patrimonio sufrió una disminución en 1978 con respecto a 1977, pasando de ₡476.993.000,00 a ₡450.731.000,00, al producirse en el período un exceso de los gastos sobre los productos en el Régimen de Enfermedad y Maternidad.

E. Resumen total comparativo de Productos y Gastos 1977–1978 (Cuadro 11)

Finalmente el cuadro citado resume los Nos. 3 de EYM y 6 de IVM, y nos muestra el total de productos y gastos de operación de la Institución durante 1977 y 1978.

1. El total de productos de la Institución en 1978 fue de ₡2.033.232.000,00 mientras que en 1977 había sido de ₡1.611.558.000,00 lo que significa un incremento del 26,16%.
2. El total de gastos en la Institución en 1978 fue de ₡1.617.055.000,00 y en 1977 de ₡1.206.785.000,00 lo que representa un incremento del 34%.

3. El estado de Productos y Gastos de 1978, originó un aumento neto del período de ₡ 11.404.000,00, ya que mientras en 1977 este fue de ₡ 404.773.000,00 en 1978 pasó a ₡ 416.177.000,00.

CUADRO 1
SEGURO DE ENFERMEDAD Y MATERNIDAD
BALANCE DE SITUACION AL 31 DE DICIEMBRE DE 1978
(Cifras en Miles de Colones)

ACTIVO		
ACTIVO CORRIENTE		₡ 402.702
Caja y Bancos		₡ 24.199
Documentos a Cobrar Corto Plazo	₡ 2.177	
Menos: Reserva Doc. a Cobrar Corto Plazo	257	1.920
Varios Deudores	84.418	
Menos: Reserva Ctas. Deudores	145	84.273
Bodegas		239.113
Mercaderías en Tránsito		45.196
Gastos Prepagados		2.924
Inversión Bonos Pacto Retrocompra		5.010
Productos Acumulados		67
ACTIVO A LARGO PLAZO		1.066.952
Mobiliario, Equipo e Instrumentos Médicos	195.990	
Menos: Depreciación Acumulada	61.870	134.120
Edificios y Terrenos	261.666	
Menos: Depreciación Acumulada	40.339	221.327
Construcciones		198.112
Cuotas del Estado por Recibir		471.054
Planeamiento de Construcciones		468
Documentos a Cobrar Largo Plazo		41.871
OTROS ACTIVOS		
Cuentas Estado p. Cobrar Ley 5349		63.420
TOTAL ACTIVO		₡ 1.533.074

PASIVO		
PASIVO CORRIENTE		₡ 290.744
Seguro de Invalidez, Vejez y Muerte	₡ 178.220	
Varios Acreedores	94.359	
Reserva para pago de Trezavo Mes	10.962	
Deducciones Retenidas por Pagar	6.079	
Mercadería del Exterior por Pagar	<u>1.124</u>	
PASIVO A LARGO PLAZO		728.179
Préstamo a Pagar Seguro Invalidez, Vejez y Muerte	176.915	
IVM Financiación Cuotas Estado	474.661	
Préstamo Kreditanstalt Für Wied	10.750	
Préstamo del BID	62.451	
Préstamos a Pagar a Organismos Nacionales	180	
Cuentas a Pagar Largo Plazo	<u>3.222</u>	
OTROS PASIVOS		
Cuotas del Estado por Distribuir Ley 5349		<u>63.420</u>
TOTAL DEL PASIVO		<u>1.082.343</u>
PATRIMONIO		
Patrimonio Ordinario	427.505	
Ajustes de Patrimonio Periodos Anteriores	26.047	
Exceso de los Gastos de Operación al 31 de diciembre de 1978	<u>19.927</u>	
TOTAL DEL PATRIMONIO ORDINARIO	<u>381.531</u>	
Patrimonio por Donación	2.801	
Patrimonio por Traspaso Hospitales Ley 5349	61.182	
Reserva para Reposición Activos no Asegurados	1.200	
Reserva Disponible (para Estab. Costos Acum. a la fecha)	<u>4.017</u>	
TOTAL DEL PATRIMONIO		<u>450.731</u>
TOTAL DEL PASIVO Y PATRIMONIO		<u>₡ 1.533.074</u>

FUENTE: Departamento de Contabilidad General.

CUADRO 2
SEGURO DE ENFERMEDAD Y MATERNIDAD
BALANCE DE SITUACION RESUMIDO
AL 31 DE DICIEMBRE DE LOS AÑOS 1978-1977
(COMPARATIVO)
(Cifras en Miles de Colones)

DETALLE	1977	%	1978	%
ACTIVO				
Activo Corriente	₡ 305.542	25,01	402.702	26,27
Activo a Largo Plazo	860.141	70,41	1.066.952	69,60
Otros Activos	55.962	4,58	63.420	4,13
TOTAL ACTIVO	<u>1.221.645</u>	<u>100,00</u>	<u>1.533.074</u>	<u>100,00</u>
PASIVO				
Pasivo Corriente	91.735	7,51	290.744	18,96
Pasivo a Largo Plazo	596.954	48,86	728.179	47,50
Otros Pasivos	55.963	4,58	63.420	4,14
TOTAL PASIVO	<u>744.652</u>	<u>60,95</u>	<u>1.082.343</u>	<u>70,60</u>
PATRIMONIO				
	<u>476.993</u>	<u>39,05</u>	<u>450.731</u>	<u>29,40</u>
TOTAL PASIVO Y PATRIMONIO	<u>1.221.645</u>	<u>100,00</u>	<u>1.533.074</u>	<u>100,00</u>

FUENTE: Departamento de Contabilidad General.

CUADRO 3
SEGURO DE ENFERMEDAD Y MATERNIDAD
CUADRO COMPARATIVO ESTADO PRODUCTOS Y GASTOS
AÑOS 1977 y 1978
(Cifras en Miles de Colones)

DETALLE	1977	%	1978	%
PRODUCTOS				
Cuotas Estado	₡ 219.719	20,78	251.912	18,48
Cuotas Particulares	593.419	56,12	723.105	53,05
Rentas por Servicios Médicos Ley 5349	127.086	12,02	259.609	19,05
Cuotas Asegurados Voluntarios	2	—	—	—
Cuotas Asegurados Cta. Propia	40.459	3,83	52.625	3,86
Productos por Intereses	1.725	0,16	2.446	0,18
Productos Diversos	74.914	7,08	73.068	5,36
Alquileres	108	0,01	323	0,02
TOTAL DE PRODUCTOS	<u>1.057.432</u>	<u>100,00</u>	<u>1.363.088</u>	<u>100,00</u>
GASTOS				
Gastos Control Prog. Direc. Desarrollo Soc.	1.870	0,18	4.118	0,30
Prestaciones en Dinero	65.979	6,24	82.247	6,03
Prestaciones en Especie	904.730	85,56	1.232.220	90,40
Prestaciones Sociales	1.513	0,14	1.228	0,09
Explotación Talleres	31	—	—	—
TOTAL	<u>974.123</u>	<u>92,12</u>	<u>1.319.813</u>	<u>96,82</u>
Gastos Administrativos	102.738	9,72	129.146	9,47
Menos: 85 Recuperación Gastos Admvos.	54.237	5,13	67.580	4,95
TOTAL LIQUIDO GASTOS ADMINISTRATIVOS	<u>48.501</u>	<u>4,59</u>	<u>61.566</u>	<u>4,52</u>
Otros Gastos				
Contribuciones	1.435	0,13	1.636	0,12
TOTAL DE GASTOS	<u>1.024.059</u>	<u>96,84</u>	<u>1.383.015</u>	<u>101,46</u>
Exceso de Productos sobre Gastos	33.373	3,16	19.927	1,46
TOTAL DE GASTOS Y EXCEDENTE	<u>₡ 1.057.432</u>	<u>100,00</u>	<u>1.363.088</u>	<u>100,00</u>

FUENTE: Departamento de Contabilidad General.

GRAFICO 1
SEGURO ENFERMEDAD Y MATERNIDAD
CUADRO COMPARATIVO
ESTADO PRODUCTOS Y GASTOS

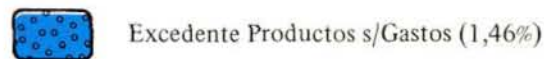
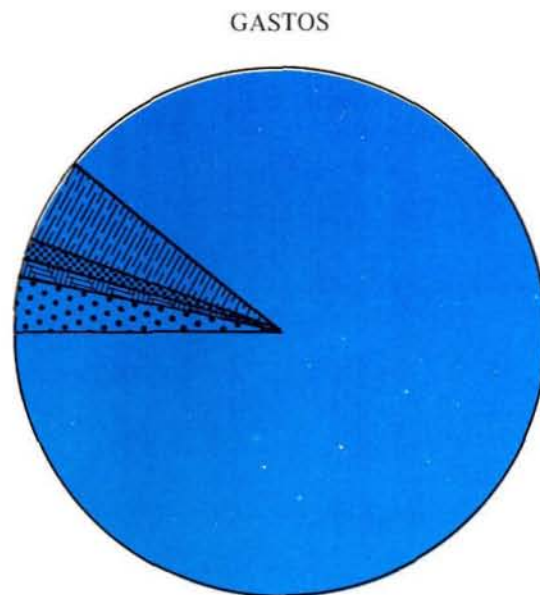
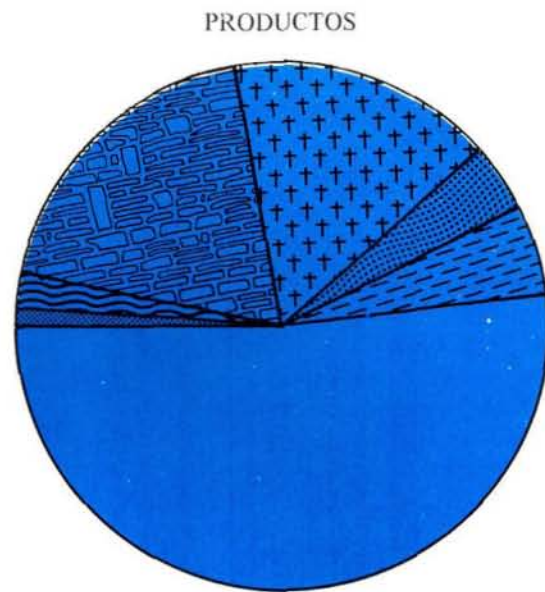

CUADRO 4
SEGURO DE INVALIDEZ, VEJEZ Y MUERTE
BALANCE DE SITUACION AL 31 DE DICIEMBRE DE 1978
(Cifras en Miles de Colones)

ACTIVO		
ACTIVO CORRIENTE		¢ 237.672
Caja y Bancos	¢ 37.614	
Documentos a Cobrar a Corto Plazo	9.253	
Varios Deudores	2.075	
Seguro de Enfermedad y Maternidad	178.220	
Inversión en Bonos con Pacto Retrocompra Corto Plazo	9.170	
Productos Acumulados	1.338	
ACTIVO A LARGO PLAZO		2.255.885
Inversión Bonos sin Pacto Retrocompra	376.972	
Préstamos	656.160	
Inversión Oficinas Centrales	¢ 60.838	
Menos: Depreciación Acumulada	2.724	58.114
Inversión Hacienda La Caja	27.912	
Menos: Depreciación Acumulada	19	27.893
Inversión en Propiedades	35.086	
Documentos a Cobrar a Largo Plazo	71.794	
Cuotas e Ints. del Estado por Recibir	554.781	
Financiación Cuotas Estado Seguro Enfer. y Mater.	474.661	
Propiedades Adquiridas por Remate	424	
TOTAL ACTIVO		2.493.557
PASIVO		
PASIVO CORRIENTE		44.484
Varios Acreedores	41.538	
Reserva Pago Trezavo Mes	2.339	
Deducciones Retenidas por Pagar	1	
Productos Diferidos	608	
PASIVO A LARGO PLAZO		2.449.073
Reserva para Pensiones Curso de Pago	1.354.379	
Reserva para Pensiones y Otros Benef. en Form.	657.720	
Reserva para Casos Muerte Empleados Const. Terminada	870.000	
Más: Aumento del Período	436.104	
TOTAL DEL PASIVO		¢ 2.493.557

FUENTE: Departamento de Contabilidad General.

CUADRO 5
SEGURO DE INVALIDEZ, VEJEZ Y MUERTE
BALANCE DE SITUACION RESUMIDO
AL 31 DE DICIEMBRE DE LOS AÑOS 1977-1978
(COMPARATIVO)
(Cifras en Miles de Colones)

- DETALLE	1977	%	1978	%
ACTIVO				
Activo Corriente	₡ 93.445	4,54	237.672	9,53
Activo a Largo Plazo	<u>1.961.783</u>	<u>95,46</u>	<u>2.255.885</u>	<u>90,47</u>
TOTAL ACTIVO	<u>2.055.228</u>	<u>100,00</u>	<u>2.493.557</u>	<u>100,00</u>
PASIVO				
Pasivo Corriente	41.420	2,02	44.484	1,78
Pasivo a Largo Plazo	<u>2.013.808</u>	<u>97,98</u>	<u>2.449.073</u>	<u>98,22</u>
TOTAL PASIVO	<u>2.055.228</u>	<u>100,00</u>	<u>2.493.557</u>	<u>100,00</u>

FUENTE: Departamento de Contabilidad General.

CUADRO 6
SEGURO DE INVALIDEZ, VEJEZ Y MUERTE
CUADRO COMPARATIVO ESTADO PRODUCTOS Y GASTOS
AÑOS 1977-1978
(Cifras en Miles de Colones)

DETALLE	1977	%	1978	%
PRODUCTOS				
Cuotas Estado	₡ 66.754	12,05	69.058	10,31
Cuotas de Particulares	368.269	66,46	454.248	67,78
Cuotas Asegurados p. Contin. Voluntario	1.062	0,19	1.219	0,18
TOTAL CUOTAS	436.085	78,70	524.525	78,27
Productos por intereses	111.456	20,11	133.013	19,85
Alquileres Recibidos	2.221	0,40	1.898	0,28
Productos Diversos	3.548	0,64	9.994	1,49
Productos Finea La Caja	816	0,15	714	0,11
TOTAL PRODUCTOS	554.126	100,00	670.144	100,00
GASTOS				
Gastos Administrativos	46.236	8,34	57.844	8,63
Prestaciones en Dinero	124.407	22,45	159.530	23,81
Prestaciones en Especie	10.314	1,86	14.705	2,19
Otros Gastos	1.541	0,28	1.734	0,26
Depreciaciones	228	0,04	227	0,03
TOTAL DE GASTOS	182.726	32,97	234.040	34,92
Aumento Neto del Período	371.400	67,03	436.104	65,08
TOTAL GASTOS Y AUMENTO DEL PERIODO	₡ 554.126	100,00	670.144	100,00

FUENTE: Departamento de Contabilidad General.

GRAFICO 2
SEGURO INVALIDEZ, VEJEZ Y MUERTE
CUADRO COMPARATIVO PRODUCTOS Y GASTOS

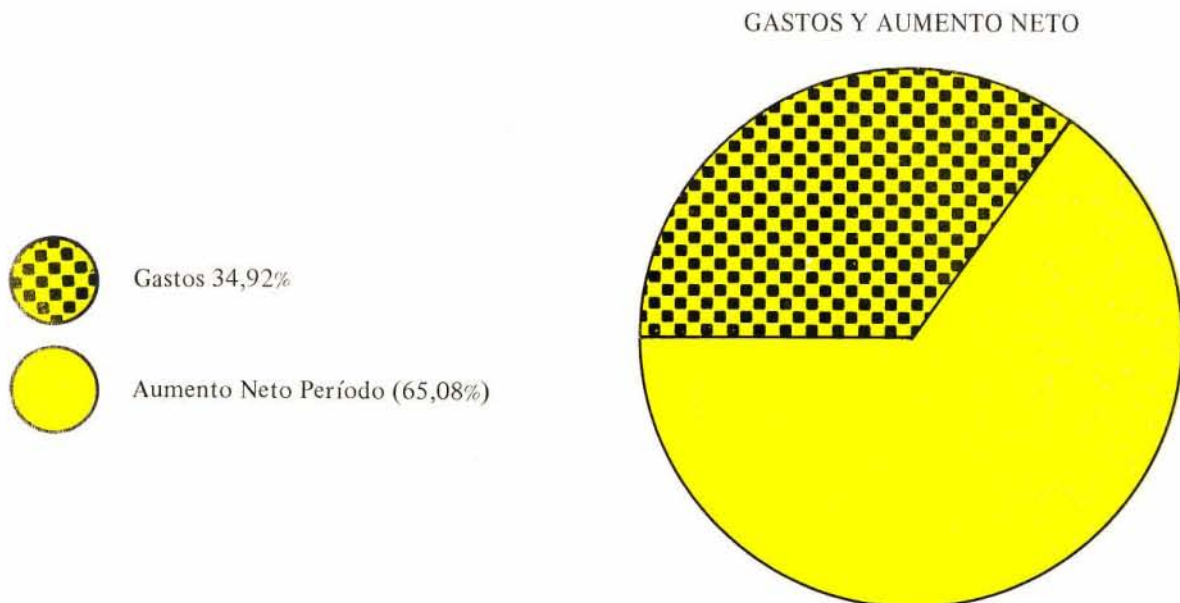
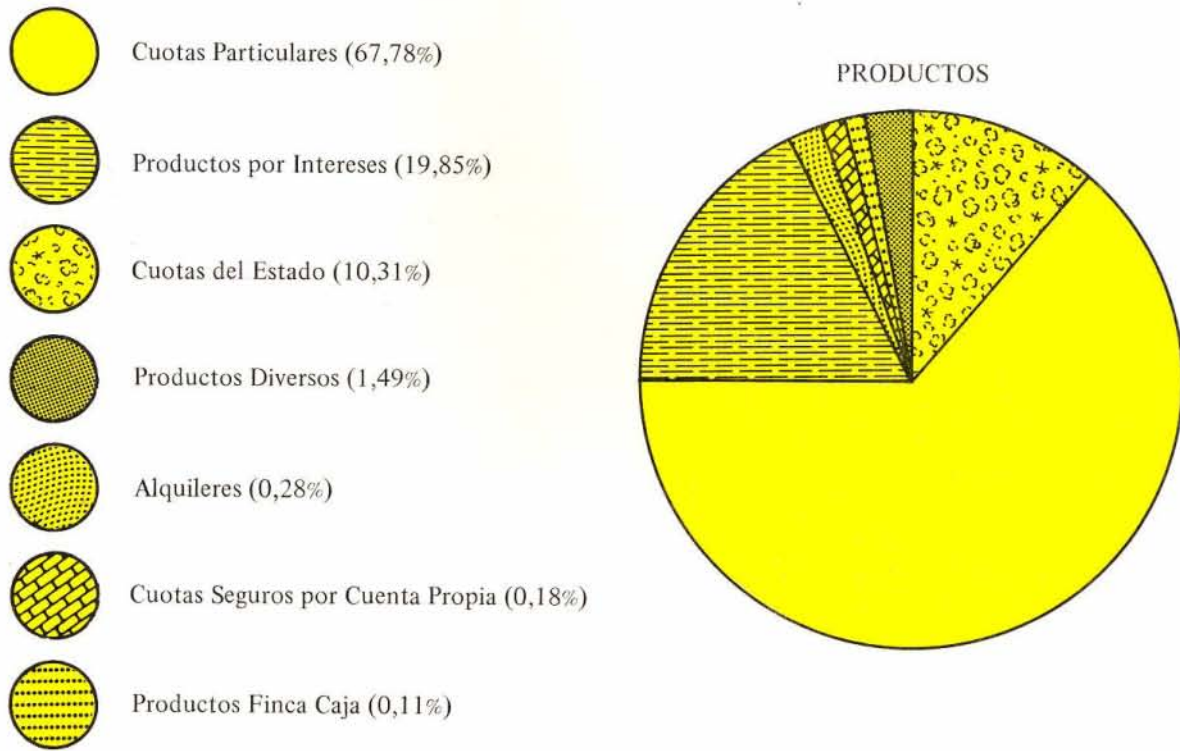

CUADRO 7

REGIMEN NO CONTRIBUTIVO DE PENSIONES POR MONTO BASICO

BALANCE SITUACION AL 31 DE DICIEMBRE DE 1978

(Cifras en Miles de Colones)

ACTIVO		
ACTIVO CORRIENTE		¢ 36.722
Banco Nacional de Costa Rica	¢ 13.556	
Seguro Invalidez, Vejez y Muerte	4.314	
Inversión Bonos con Pacto Retroc.	7.325	
Intereses Acumulados sobre Bonos	95	
Recargo a Planillas Acumulado por Cobrar	2.922	
Impuesto Ventas Acumulado por Cobrar	<u>8.510</u>	
TOTAL ACTIVO		<u>¢ 36.722</u>
PASIVO Y PATRIMONIO		
PASIVO CORRIENTE		7.355
Seguro de Enfermedad y Maternidad	645	
Pensiones Acumuladas por Pagar	6.460	
Seguro de Invalidez—Compl. a Pens.	<u>250</u>	
TOTAL PASIVO		7.355
PATRIMONIO		29.367
Patrimonio Ordinario Acumulado	21.267	
Reserva para Contingencias	5.500	
Reserva por Exced. Períodos Ant.	<u>2.600</u>	
TOTAL PATRIMONIO		<u>29.367</u>
TOTAL PASIVO Y PATRIMONIO		<u>¢ 36.722</u>

FUENTE: Departamento de Contabilidad General.

CUADRO 8
REGIMEN NO CONTRIBUTIVO PENSIONES POR MONTO BASICO
BALANCE DE SITUACION RESUMIDO
AL 31 DE DICIEMBRE DE LOS AÑOS 1977-1978
(COMPARATIVO)
(Cifras en Miles de Colones)

DETALLE	1977	%	1978	%
ACTIVO				
ACTIVO CORRIENTE	<u>₡ 23.198</u>	<u>100,00</u>	<u>36.722</u>	<u>100,00</u>
PASIVO Y PATRIMONIO				
PASIVO CORRIENTE	7.061	30,44	7.355	20,03
PATRIMONIO	<u>16.137</u>	<u>69,56</u>	<u>29.367</u>	<u>79,97</u>
TOTAL PASIVO Y PATRIMONIO	<u>23.198</u>	<u>100,00</u>	<u>36.722</u>	<u>100,00</u>

FUENTE: Departamento de Contabilidad General.

CUADRO 9
REGIMEN NO CONTRIBUTIVO PENSIONES POR MONTO BASICO
CUADRO COMPARATIVO ESTADO PRODUCTOS Y GASTOS
AÑOS 1977 y 1978
(Cifras en Miles de Colones)

DETALLE	1977	%	1978	%
PRODUCTOS				
Recargo sobre Planillas SS	¢ 32.841	41,71	49.670	47,08
Impuesto sobre Ventas	45.142	57,33	55.239	52,36
TOTAL PRODUCTOS ORDINARIOS	77.983	99,04	104.909	99,44
OTROS PRODUCTOS				
Intereses sobre Bonos	753	0,96	586	0,56
TOTAL PRODUCTOS	78.736	100,00	105.495	100,00
GASTOS				
Administración General	2.917	3,70	3.761	3,56
Pensiones	63.209	80,28	76.324	72,35
Servicios Médico-Hospitalarios	5.527	7,02	6.867	6,51
Décimo Tercer Mes	5.801	7,37	6.481	6,14
TOTAL GASTOS ORDINARIOS	77.454	98,37	93.433	88,56
OTROS GASTOS				
Comisión Custodia Bonos	8	-	6	-
TOTAL GASTOS	77.462	98,38	93.439	88,57
Exceso de los Productos s/Gastos	1.274	1,63	12.056	11,43
TOTAL GASTOS Y EXCEDENTES	78.736	100,00	105.495	100,00

FUENTE: Departamento de Contabilidad General.

GRAFICO 3
REGIMEN NO CONTRIBUTIVO PENSIONES
COMPARATIVO PRODUCTOS Y GASTOS

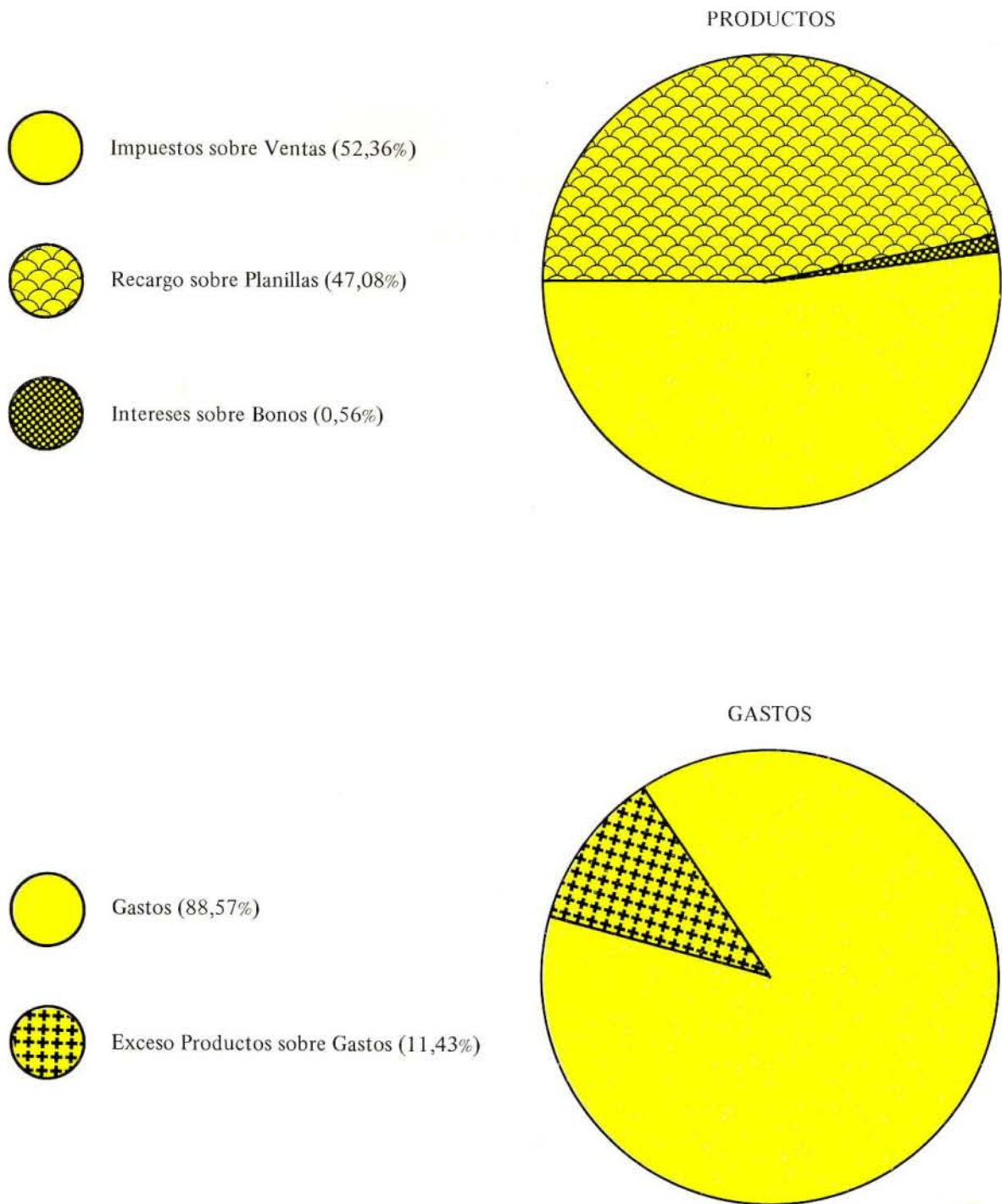

CUADRO 10
BALANCE DE SITUACION CONSOLIDADO – RESUMIDO DE LA
CAJA COSTARRICENSE DE SEGURO SOCIAL
DE LOS AÑOS 1977–1978
(COMPARATIVO)
(Cifras en Miles de Colones)

DETALLE	1977	%	1978	%
ACTIVO				
Activo Corriente	398.987	12,18	640.374	15,90
Activo a Largo Plazo	<u>2.877.886</u>	<u>87,82</u>	<u>3.386.257</u>	<u>84,10</u>
TOTAL ACTIVO	<u><u>3.276.873</u></u>	<u><u>100,00</u></u>	<u><u>4.026.631</u></u>	<u><u>100,00</u></u>
PASIVO				
Pasivo Corriente	133.155	4,06	335.228	8,33
Pasivo a Largo Plazo	<u>2.666.725</u>	<u>81,38</u>	<u>3.240.672</u>	<u>80,48</u>
TOTAL PASIVO	2.799.880	85,44	3.575.900	88,81
PATRIMONIO				
TOTAL PASIVO Y PATRIMONIO	<u><u>3.276.873</u></u>	<u><u>100,00</u></u>	<u><u>4.026.631</u></u>	<u><u>100,00</u></u>

FUENTE: Departamento General.

CUADRO 11
CUADRO COMPARATIVO RESUMIDO TOTAL DE PRODUCTOS
Y GASTOS DE LOS DOS REGIMENES
AÑOS 1977-1978
(Cifras en Miles de Colones)

DETALLE	1977	%	1978	%
PRODUCTOS				
Enfermedad y Maternidad	₡ 1.057.432	65,62	1.363.088	67,04
Invalidez, Vejez y Muerte	<u>554.126</u>	<u>34,38</u>	<u>670.144</u>	<u>32,96</u>
TOTAL DE PRODUCTOS	<u>1.611.558</u>	<u>100,00</u>	<u>2.033.232</u>	<u>100,00</u>
GASTOS				
Enfermedad y Maternidad	1.024.059	63,54	1.383.015	68,01
Invalidez, Vejez y Muerte	<u>182.726</u>	<u>11,34</u>	<u>234.040</u>	<u>11,52</u>
TOTAL DE GASTOS	1.206.785	74,88	1.617.055	79,53
EXCESO PRODUCTOS SOBRE GASTOS				
Enfermedad y Maternidad	33.373	2,07	19.927	0,98
Invalidez, Vejez y Muerte	<u>371.400</u>	<u>23,05</u>	<u>436.104</u>	<u>21,45</u>
TOTAL EXCEDENTE	<u>404.773</u>	<u>25,12</u>	<u>416.177</u>	<u>20,47</u>
TOTAL GENERAL GASTOS Y EXCEDENTE	₡ <u>1.611.558</u>	<u>100,00</u>	<u>2.033.232</u>	<u>100,00</u>

FUENTE: Departamento de Contabilidad General.

GRAFICO 4
COMPARATIVO RESUMIDO DE
PRODUCTOS Y GASTOS DE LOS DOS REGIMENES

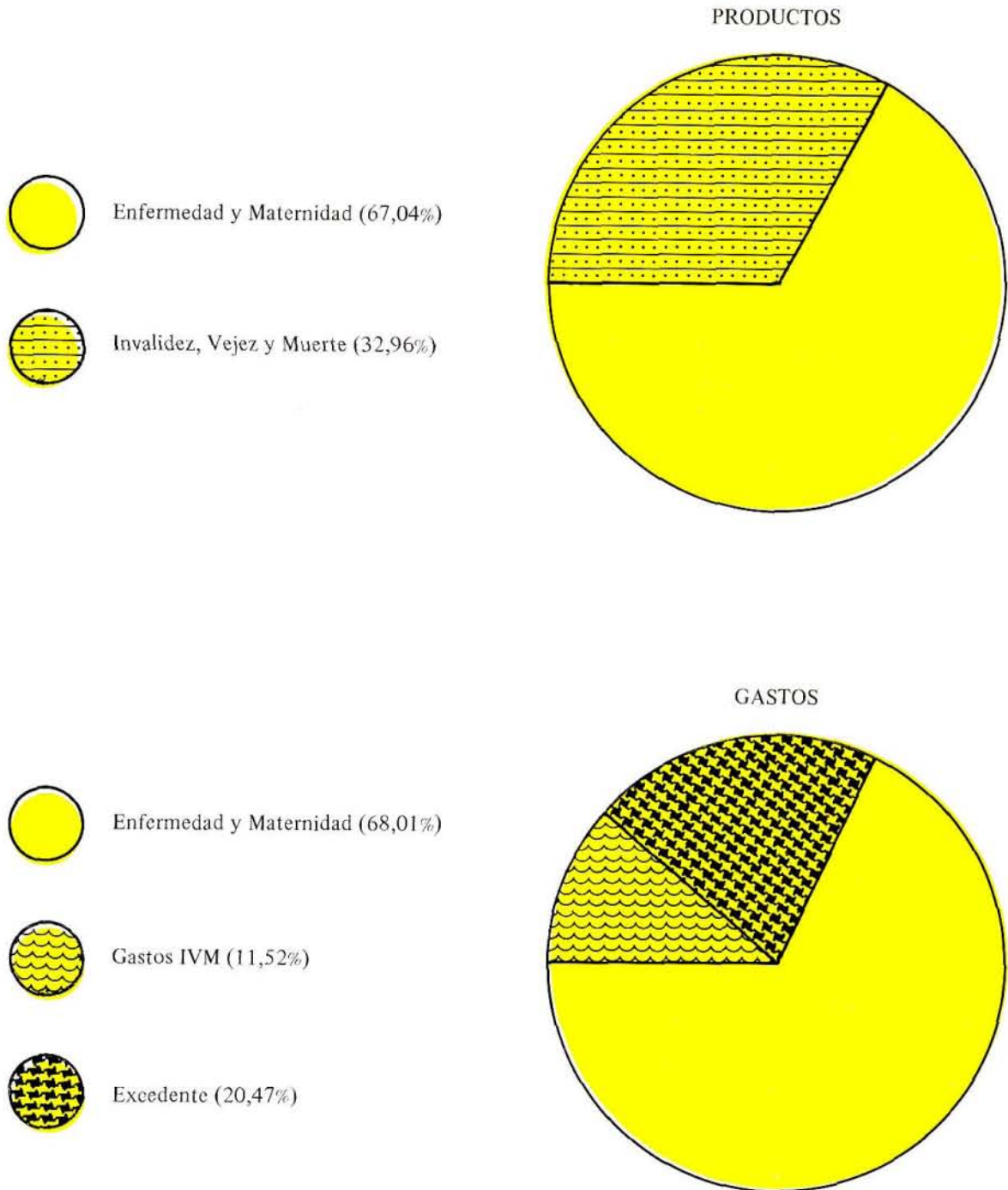

3. PRESTAMOS PARA CONSTRUCCION, COMPRA Y MEJORAS CASAS OTORGADOS A EMPLEADOS DE LA INSTITUCION Y A PARTICULARES

Con fines de inversión de parte de las reservas del Régimen de Invalidez, Vejez y Muerte, y como aporte al grave problema de vivienda en nuestro país, la Caja en 1978 concedió préstamos a empleados y particulares para construcción, compra y mejora de vivienda.

Observando los Cuadros 12 y 13, se nota cómo la institución durante el período citado otorgó créditos por montos de ₡ 19.467.338,05 y ₡ 52.798.542,00 a empleados y particulares respectivamente, para los fines citados en el primer párrafo.

CUADRO 12
PRESTAMOS A EMPLEADOS CCSS
1978

Cantidad Prestamos	Descripción	Monto Préstamo
215	TOTALES	19.467.338,05
83	Compra casa	8.932.738,05
69	Construcción casa	8.409.800,00
63	Mejoras Vivienda	2.124.800,00

CUADRO 13
PRESTAMOS A PARTICULARES
AÑO 1978

Cantidad	Descripción	Monto Préstamo
310	TOTALES	52.798.542,00
69	Compra casa	10.310.700,00
215	Construcción casa	41.063.042,00
26	Mejoras vivienda	1.424.800,00

FUENTE: Sección Crédito y Cobros.

CAPITULO III

''Estructura Financiera''

**ANALISIS SOBRE
ASPECTOS FINANCIEROS
Y ESTADISTICOS**

ANÁLISIS SOBRE ASPECTOS FINANCIEROS Y ESTADÍSTICOS

Presentamos en este capítulo cuadros estadísticos y gráficos, con un breve comentario en cada caso y su comparación con el año anterior, con el fin de demostrar el incremento experimentado en los diferentes rubros.

Para una mejor comprensión el capítulo se ha dividido de la siguiente manera:

- a. Población asegurada.
- b. Prestaciones en Dinero, Seguro Enfermedad y Maternidad.
- c. Servicios Médicos prestados según Regiones Programáticas.
- d. Pensiones régimen IVM.
- e. Pensiones Régimen No Contributivo.
- f. Compras.
- g. Producción.

Con respecto a los cuadros puramente financieros se analizan aquí someramente, por cuanto en el capítulo anterior fueron comentados con más detalle.

A. Población asegurada (Cuadros 14 y 16)

1. El total protegido en el Seguro de Enfermedad y Maternidad alcanzó en 1978 el 86% de la población nacional, representada por 1.840.700 personas de 2.146.287 habitantes.
2. En Invalidez, Vejez y Muerte se aumentó de 1.344.148 a 1.366.000 beneficiarios cubiertos por el régimen. Lo anterior justificado por la existencia de otros regímenes de pensiones en el país y además que existen zonas aún no integradas a este Seguro.
3. Hemos incluido el Cuadro 15 que contiene la distribución de trabajadores y salarios devengados divididos según la actividad que desempeñaran. En el mismo se destacan los trabajadores de la actividad privada que constituyen el 71% del total cubierto por el Régimen de Enfermedad y Maternidad.

B. Prestaciones en Dinero, Seguro de Enfermedad y Maternidad (Cuadro 17)

El total pagado por concepto de Prestaciones en Dinero Ascendió a $\text{Q}82.246.900,00$, suma que comparada con el desembolso del año anterior $\text{Q}65.978.860,93$ en este renglón, origina un incremento bastante considerable.

Las líneas de mayor relevancia son las correspondientes a subsidios de enfermedad y maternidad cuyos montos fueron de ₡49.376.500,00 y ₡16.190.500,00 respectivamente.

C. Servicios Médicos prestados según regiones programáticas

De acuerdo con la Regionalización de los Servicios Médicos aprobada por la Junta Directiva de la Institución el 7 de junio de 1978, el país fue dividido en cinco Regiones Programáticas: una a nivel urbano y cuatro a nivel rural. Las zonas de acuerdo a lo indicado son las siguientes: 1) Zona Central la cual a su vez se subdividió en Noroeste, Este y Oeste; 2) Región Norte; 3) Región Pacífico Seco; 4) Región Atlántica; y 5) Región Sur.

En la página 42 se presenta el mapa que contiene las regiones aquí señaladas.

Con base en la anterior explicación se exponen los cuadros referentes a Servicios Médicos prestados por zonas programáticas de acuerdo a la estructura citada:

1. Camas, Días paciente—Índice ocupacional por Región Hospital y Servicio (Cuadros 18 y 19):

La Institución al finalizar el año 1978, contaba con la mayoría de los Centros Hospitalarios que existen en el país, con excepción del Hospital Carlos Luis Valverde Vega de San Ramón y algunas clínicas particulares. La situación descrita, facilita la planificación de la mejor ocupación de las camas y recursos existentes; y por tal motivo en 1978 el índice ocupacional fue bastante alto (78,9%) lo mismo que el total de días-paciente (1.942.119).

Se debe destacar en este período la apertura del servicio hospitalario del Centro Nacional de Rehabilitación, Hospital altamente especializado.

2. Consultas Médicas por Regiones Programáticas (Cuadro 20):

Este cuadro nos muestra el gran total que ascendió a 6.429.024 consultas con una diferencia con respecto a 1977 de 405.139.

3. Recetas, Exámenes de laboratorio, Radiodiagnóstico y Curaciones por Regiones Programáticas (Cuadro 21):

Se resume en el cuadro citado los servicios de recetas despachadas, exámenes de laboratorio efectuados, servicios de radiodiagnóstico (placas, estudios radiológicos y fluoroscopías) y curaciones por regiones programáticas y su comparativo con el año 1977, observándose un incremento importante en todas las líneas. Recetas de 15.237.310 a 16.264.892; exámenes de 6.631.742 a 7.608.844; estudios radiológicos de 595.247 a 637.122; placas de 1.288.139 a 1.404.950; curaciones de 404.761 a 465.382.

D. Pensiones Invalidez, Vejez y Muerte (Cuadro 22)

Al igual que los demás aspectos comentados anteriormente, las pensiones vigentes al final del año 1978 aumentaron en forma considerable tanto en número como en monto mensual con respecto al año 1977; por cuanto en dicho período se concluyó con 14.833 casos con un monto total mensual de ₡10.356.736,05 mientras que en 1978 las cifras fueron 17.166 pensiones y su monto mensual de ₡12.482.323,35 respectivamente.

E. Pensiones Régimen No Contributivo (Cuadro 23)

La misma situación comentada anteriormente; se presentó con las pensiones del Régimen no Contributivo de pensiones por Monto Básico cuyo número y monto se incrementó con respecto al período anterior en forma considerable. Esto porque al final del período las pensiones ascendían a 44.546 con una erogación mensual de ₡6.313.749.

F. Compras (Cuadro 24 – Gráfico 5)

Las adquisiciones efectuadas por la Institución para el cumplimiento de sus objetivos al igual que en años anteriores fue de gran magnitud. Se puede notar en el cuadro apuntado cómo se incrementó en todos sus renglones y el monto total de las compras durante 1978 fue de ₡311.789.129,73 que representa más de un 10% del Presupuesto general de la Caja.

REGIONES PROGRAMATICAS DE SALUD

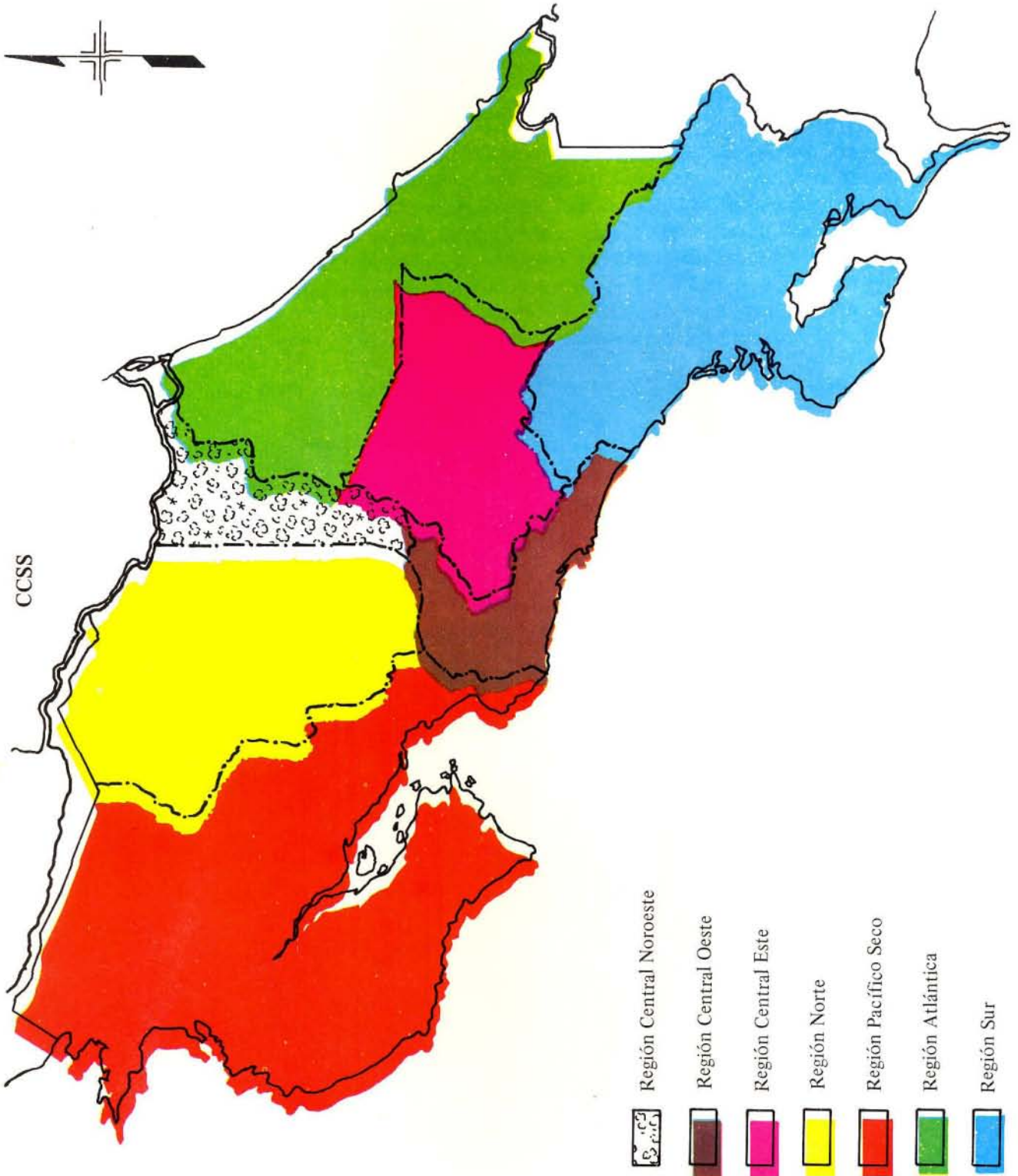

CUADRO 14

TOTAL DE TRABAJADORES Y ASEGURADOS FAMILIARES PROTEGIDOS POR EL SEGURO DE ENFERMEDAD Y MATERNIDAD, PORCENTAJE DE POBLACION COMPARADA POR EL REGIMEN EN RELACION CON LA POBLACION TOTAL Y LA ECONOMICAMENTE ACTIVA
AÑOS 1944 – 1978*

Años	Trabajadores Asegurados	Asegurados Familiares	Total de Asegurados	Población ¹ Nacional	Población ² Económicamente Activa	% Protección Pobl. Econ. Activa	% Protección Pobl. Total
1944	25.710	—	—	685.302	233.003	10	—
1945	43.472	—	—	704.434	239.507	18	—
1946	47.192	—	—	725.222	246.575	19	—
1947	50.333	—	—	745.924	253.614	20	—
1948	52.750	—	—	766.064	261.096	20	—
1949	57.398	—	—	788.852	268.798	21	—
1950	63.317	—	—	812.056	275.774	23	—
1951	65.900	—	—	838.084	282.434	23	—
1952	70.189	—	—	868.741	290.159	24	—
1953	71.876	—	—	971.312	297.347	24	—
1954	73.072	—	—	1.008.766	306.035	24	—
1955	79.290	42.813	122.103	1.048.512	315.133	25	12
1956	81.348	51.935	133.283	1.089.570	326.563	25	12
1957	84.390	58.351	142.741	1.131.762	335.739	25	13
1958	86.019	72.308	158.327	1.176.480	347.588	25	13
1959	92.215	56.265	148.480	1.226.895	359.802	26	15
1960	94.304	94.802	189.106	1.276.001	331.726	25	15
1961	105.562	119.983	225.545	1.320.662	384.179	27	17
1962	111.279	157.018	268.297	1.367.067	396.060	28	20
1963	118.374	198.713	317.087	1.414.910	410.898	29	22
1964	126.435	214.362	340.797	1.464.437	419.819	30	23
1965	131.928	319.462	451.390	1.515.292	430.126	31	30
1966	138.450	397.284	535.734	1.567.230	446.676	31	34
1967	152.346	453.408	605.754	1.615.480	476.567	32	37
1968	176.148	528.300	704.448	1.664.581	399.374	35	42
1969	194.942	584.826	779.768	1.710.083	513.025	38	46
1970	202.291	606.873	809.164	1.762.462	528.739	38	46
1971	231.934	695.802	927.738	1.811.290	544.210	43	51
1972	254.696	764.088	1.018.784	1.867.045	560.114	45	55
1973	289.561	868.683	1.158.244	1.905.338	590.655	49	61
1974	308.124	924.372	1.232.496	1.945.594	603.134	51	63
1975	326.923	980.769	1.307.692	1.993.784	681.073	53	66
1976	389.813	1.169.439	1.559.252	2.043.730	633.556	62	76
1977	445.991	1.337.973	1.783.964	2.097.354	682.692	65	85
1978	460.175	1.380.525	1.840.700	2.146.287 ³	698.616	66	86

* Cifras al 31 de diciembre.

1 FUENTE: Dirección General de Estadística y Censos. Anuarios de los años respectivos.

2 Cifras estimadas con base a un análisis del comportamiento pasado de la población económicamente activa en relación con la población total del país.

3 Cifra estimada con base en la tasa de crecimiento entre los años 1976 y 1977.

CUADRO 15
SEGURO DE ENFERMEDAD Y MATERNIDAD
NUMERO DE TRABAJADORES Y TOTAL DE SALARIOS DEVENGADOS
SEGUN SECTOR DE ACTIVIDAD ECONOMICA
DICIEMBRE 1978

SECTOR	Trabajadores	Salarios x 1.000
Gobierno Central	57.912	¢ 178.233
Instituciones Autónomas	76.201	221.614
Patronos Particulares*	326.062	458.771
TOTAL	460.175	868.618

* Incluye a los trabajadores por cuenta propia.

FUENTE: Dirección Técnica de Planificación Institucional.

CUADRO 16

TOTAL DE TRABAJADORES Y FAMILIARES PROTEGIDOS POR EL
SEGURO DE INVALIDEZ, VEJEZ Y MUERTE
PORCENTAJES DE POBLACION AMPARADA POR EL REGIMEN EN RELACION
CON LA POBLACION TOTAL Y LA ECONOMICAMENTE ACTIVA¹
AÑOS 1947 - 1978

Años	Población Asegurada			Porcentaje de Protección	
	Total	Asegurados directos	Asegurados familiares	De la población económicamente activa	De la población total
1947	48.196	12.049	36.147	4,8	6,5
1948	48.400	12.100	36.300	4,6	6,3
1949	48.624	12.156	36.468	4,5	6,2
1950	49.600	12.400	37.200	4,5	6,1
1951	54.940	13.735	41.205	4,9	6,8
1952	59.368	14.842	44.526	5,1	6,8
1953	64.420	16.105	48.315	5,4	6,6
1954	67.288	16.822	50.466	5,5	6,7
1955	78.652	19.663	58.989	6,2	7,5
1956	85.544	21.386	64.158	6,5	7,9
1957	90.464	22.616	67.848	6,7	8,0
1958	94.396	23.599	70.797	6,8	8,0
1959	79.608	19.902	59.706	5,5	6,5
1960	88.436	22.109	66.327	5,9	6,9
1961	160.656	40.164	120.492	10,5	12,2
1962	215.156	53.789	161.367	13,6	15,7
1963	247.308	61.827	185.481	15,0	17,5
1964	273.676	68.419	205.257	16,3	18,7
1965	295.960	73.990	221.970	17,2	19,5
1966	314.052	78.513	235.539	17,6	20,0
1967	349.676	89.669	260.007	18,2	21,5
1968	417.068	104.267	312.801	20,9	25,1
1969	459.204	114.801	344.403	22,4	26,9
1970	499.020	124.755	374.265	23,6	28,3
1971	680.748	170.187	510.561	31,3	37,6
1972	753.616	188.404	565.212	33,7	40,5
1973	872.044	218.011	654.033	37,8	45,3
1974	937.080	234.270	702.810	39,4	47,3
1975	1.260.050	290.419	969.631	47,0	58,3
1976	1.265.588	316.397	949.191	49,9	61,9
1977	1.344.148	336.037	1.008.111	49,2	64,1
1978	1.366.000	341.500	1.024.500	48,9	63,6

* Cifras al 31 de diciembre.

1 La población total y la económicamente activa aparece en el cuadro que se refiere al Seguro de Enfermedad y Maternidad.

FUENTE: Dirección Técnica de Planificación Institucional.

CUADRO 17
PRESTACIONES EN DINERO
PAGADAS EN EL SEGURO DE ENFERMEDAD Y MATERNIDAD
(Cifras en Miles de Colones)

PRESTACIONES PAGADAS	MONTO x 1.000
TOTAL	₡ 82.246,9
Subsidios de Enfermedad	49.376,5
Subsidios de Maternidad	16.190,5
Accesorios Médicos	5.646,7
Traslados y Hospedajes	9.023,7
Libre Elección Médica	801,3
Cuota de Sepelio	516,8
Otras Prestaciones en Dinero	691,4

FUENTE: Dirección Técnica de Planificación Institucional.

CUADRO 18
CAMAS DIAS PACIENTE - INDICE DE OCUPACION POR SERVICIO SEGUN REGION Y HOSPITAL
AÑO 1978

REGION Y HOSPITAL	TOTAL			MEDICINA			CIRUGIA			GINECO-OBSTETRICA			PEDIATRIA			PENSION		
	Camas	Días Pac.	Ind. Ocup.	Camas	Días Pac.	Ind. Ocup.	Camas	Días Pac.	Ind. Ocup.	Camas	Días Pac.	Ind. Ocup.	Camas	Días Pac.	Ind. Ocup.	Camas	Días Pac.	Ind. Ocup.
TOTAL	6.852	1.942.119	78,9	3.189	955.029	84,0	1.429	404.242	78,2	871	249.876	79,2	1.285	316.364	68,0	78	16.608	60,5
Región No. 1 - Central	5.287	1.528.771	80,6	2.770	832.937	84,5	1.105	319.142	79,9	541	160.990	82,2	799	200.640	69,4	72	15.062	59,4
Hosp. México	599	180.504	83,2	182	57.146	86,7	240	78.346	90,2	110	324	78,7	67	13.688	56,4	-	-	-
Hosp. Nacional Psiquiátrico	1.262	360.534	81,6	1.262	360.534	81,6	-	-	-	-	-	-	-	-	-	-	-	-
Hosp. Dr. Chacón Paut	370	133.262	99,5	370	133.262	99,5	-	-	-	-	-	-	-	-	-	-	-	-
Hosp. Nacional de Rehabilit.	42	8.257	64,4	30	7.175	78,4	12	1.082	29,6	-	-	-	-	-	-	-	-	-
Hosp. San Vicente de Paúl	75	20.034	76,1	52	15.490	82,2	-	-	-	19	4.456	64,8	-	-	-	4	88	14,6
Hosp. Dr. Calderón Guardia	444	129.776	80,7	126	40.016	87,7	186	53.420	79,3	112	30.360	74,9	20	5.980	82,6	-	-	-
Hosp. Dr. Max Peralta	315	74.250	65,1	86	24.792	80,1	48	14.556	83,8	52	14.666	77,9	120	18.946	43,5	9	1.290	38,2
Hosp. Dr. William Allen	180	42.734	65,7	64	14.304	61,7	32	8.388	72,4	41	11.992	80,8	43	8.050	52,2	-	-	-
Hosp. San Juan de Dios	1.083	330.020	84,1	314	102.548	90,2	579	162.624	77,5	122	40.948	92,7	27	13.198	135,0	41	10.702	72,1
Hosp. Dr. Sáenz Herrera	490	127.114	71,7	-	-	-	-	-	-	-	-	-	478	124.988	72,2	12	2.126	48,9
Inst. Mater. Infantil Carit	120	39.274	90,4	12	2.622	60,3	-	-	-	74	23.792	88,8	-	-	-	-	-	-
Hosp. Raúl Blanco Cervantes	254	70.844	77,1	254	70.844	77,1	-	-	-	-	-	-	-	-	-	-	-	-
Hosp. Max Terán V.	53	12.168	63,4	18	4.204	64,5	8	726	25,1	11	3.452	86,7	16	3.786	65,4	-	-	-
Región No. 2 - Norte	436	115.948	73,5	111	37.944	94,4	79	20.980	73,7	96	23.140	66,6	144	32.338	62,0	6	1.546	73,2
Hosp. San Rafael	224	53.738	66,4	55	17.844	89,6	46	11.232	77,9	45	9.550	58,6	72	13.566	52,0	6	1.546	73,2
Hosp. San Francisco de Asís	90	24.724	75,9	30	11.138	102,6	12	3.272	75,3	24	4.456	51,3	24	5.858	67,4	-	-	-
Hosp. San Carlos	122	37.486	84,9	26	8.962	95,2	21	6.476	85,2	27	9.134	93,4	48	12.914	74,3	-	-	-
Región No. 3 - Pacífico Seco	476	127.488	74,0	118	33.268	77,9	119	31.986	74,2	104	27.726	73,6	135	34.508	70,6	-	-	-
Hosp. Monseñor Sanabria	260	69.454	73,8	53	15.306	79,8	83	21.666	72,1	54	13.114	67,1	70	19.368	76,4	-	-	-
Hosp. Dr. Enrique Baltroano	116	33.514	79,8	39	10.044	71,1	21	6.788	89,3	26	7.310	77,7	30	9.372	86,3	-	-	-
Hosp. de La Anexión	100	24.520	67,7	26	7.918	84,1	15	3.532	65,0	24	7.302	84,0	35	5.768	45,5	-	-	-
Región No. 4 - Atlántica	247	72.398	81,0	60	20.278	93,4	56	14.184	70,0	43	17.406	111,8	88	20.530	64,4	-	-	-
Hosp. Dr. Tony Facio	163	49.950	84,6	43	16.214	104,2	39	10.212	72,3	23	10.596	127,3	58	12.928	61,6	-	-	-
Hosp. Guápiles	84	22.448	73,8	17	4.064	66,0	17	3.972	64,5	20	6.810	94,1	30	7.602	70,0	-	-	-
Región No. 5 - Sur	406	97.514	66,3	130	30.602	65,3	70	17.950	70,6	87	20.614	64,9	119	28.348	66,0	-	-	-
Hosp. Dr. Escalante	182	49.866	75,6	43	12.660	81,3	45	12.690	78,4	38	10.008	71,1	56	14.508	72,0	-	-	-
Hosp. Golfito	100	24.296	67,1	30	6.060	55,8	23	4.760	57,1	21	6.328	83,2	26	7.148	75,9	-	-	-
Hosp. Dr. Tomás Casas	51	8.162	44,2	23	4.898	60,2	2	500	55,3	8	1.032	35,6	18	1.732	26,6	-	-	-
Hosp. Ciudad Neilly	28	6.286	62,0	13	2.884	61,3	-	-	-	8	1.396	48,2	7	2.006	79,2	-	-	-
Hosp. San Vito de Java	20	4.286	59,2	7	1.176	46,4	-	-	-	7	1.420	56,0	6	1.690	77,8	-	-	-
Hosp. Coto 47	25	4.618	51,3	14	2.924	57,7	-	-	-	5	430	24,6	6	1.264	58,2	-	-	-

FUENTE: Boletines mensuales de cada hospital.

CUADRO 19
CAMAS DIAS PACIENTE – INDICE DE OCUPACION
POR REGION Y HOSPITAL*
CAJA COSTARRICENSE DE SEGURO SOCIAL
AÑOS 1977 y 1978

REGION Y HOSPITAL	AÑO 1977			AÑO 1978		
	Camas	Días pac.	Ind. Ocup.	Camas	Días Pac.	Ind. Ocup.
TOTAL	6.785	1.395.714	76,7	6.852	1.942.119	78,9
REGION No. 1 – Central	5.227	1.004.436	80,2	5.287	1.528.771	80,6
Hospital México	595	183.463	84,5	599	180.504	83,2
Hospital Regional Psiquiátrico	1.243	123.954	81,7	1.262	360.534	81,6
Hospital Dr. Chacón Paut	372	44.624	98,3	370	133.262	99,5
Hospital Nacional de Rehabilitación	—	—	—	42	8.257	64,4
Hospital San Vicente de Paúl	67	17.791	72,1	75	20.034	76,1
Hospital Dr. Calderón Guardia	444	140.448	—	444	129.776	80,7
Hospital Dr. Max Peralta	317	82.382	71,1	315	74.250	65,1
Hospital Dr. William Allen	184	49.542	73,6	180	42.734	65,7
Hospital San Juan de Dios	1.083	99.026	75,0	1.083	330.020	84,1
Hospital Dr. Sáenz Herrera	485	135.243	76,4	490	127.114	71,7
Instituto Materno-Infantil Carit	120	38.719	88,4	120	39.274	90,4
Hospital Raúl Blanco Cervantes	262	78.371	82,0	254	70.844	77,1
Hospital Max Terán V.	55	10.873	53,9	53	12.168	63,4
REGION No. 2 – Norte	433	126.696	80,1	436	115.948	73,5
Hospital San Rafael	222	63.375	78,2	224	53.738	66,4
Hospital San Feo. de Asís	90	24.902	75,8	90	24.724	75,9
Hospital San Carlos	121	38.419	86,8	122	37.486	84,9
REGION No. 3 – Pacífico Seco	473	122.603	71,0	476	127.488	74,0
Hospital Monseñor Sanabria	260	63.440	66,8	260	69.454	73,8
Hospital Dr. Enrique Baltodano	113	31.960	77,5	116	33.514	79,8
Hospital de La Anexión	100	27.203	74,5	100	24.520	67,7
REGION No. 4 – Atlántica	266	73.289	78,2	247	72.398	81,0
Hospital Dr. Tony Facio	163	50.228	84,4	163	49.950	84,6
Hospital Guápiles	84	22.943	74,5	84	22.448	73,8
Clínica La Fortuna ¹	19	118	3,4	—	—	—
REGION No. 5 – Sur	386	91.751	64,9	406	97.514	66,3
Hospital Dr. Escalante Pradilla	159	42.633	73,6	182	49.866	75,6
Hospital Golfito	97	20.213	56,9	100	24.296	67,1
Hospital Dr. Tomás Casas	56	9.659	47,0	51	8.162	44,2
Hospital Ciudad Neilly	27	7.359	74,0	28	6.286	62,0
Hospital San Vito de Java	22	6.204	77,2	20	4.286	59,2
Hospital Coto 47	25	5.683	61,5	25	4.618	51,3

¹ Funcionó hasta el 30 de junio de 1977.

* De acuerdo con la regionalización adoptada por la CCSS en 1978.

FUENTE: Boletines Estadísticos de Hospitales.

CUADRO 20
CONSULTAS MEDICAS ATENDIDAS DESGLOSADAS
POR REGIONES PROGRAMATICAS¹
(Cifras Absolutas y Relativas)
1977 – 1978

REGION PROGRAMATICA	1977*		1978*	
	Número	Porcentaje	Número	Porcentaje
TOTAL	6.023.885	100,00	6.429.024	100,00
Región No. 1 – Central	3.543.051	58,82	3.791.400	58,97
Región No. 2 – Norte	875.015	14,53	923.546	14,36
Región No. 3 – Pacífico Seco	755.792	12,55	786.688	12,24
Región No. 4 – Atlántico	440.902	7,32	464.734	7,23
Región No. 5 – Sur	409.125	6,79	462.656	7,20

* Incluye Consultas de Odontología, Emergencias, Visitas a Domicilio, Consulta Extemporánea (Hospitales San Juan de Dios y San Vicente de Paúl), Consultas sin Expediente (Hospital Dr. Sáenz Herrera).

¹ De acuerdo con la regionalización adoptada por la CCSS en 1978.

CUADRO 21

CUADRO COMPARATIVO AÑOS 1977-1978
DE RECETAS, EXAMENES LABORATORIO, RAYOS X, PLACAS
FLUOROSCOPIAS Y CURACIONES
SEGUN REGIONES PROGRAMATICAS DE CCSS

REGIONES	RECETAS DESPACHADAS		EXAMENES HECHOS		EST. RADIOLOGICOS		PLACAS		FLUOROSCOPIAS		CURACIONES	
	1977	1978	1977	1978	1977	1978	1977	1978	1977	1978	1977	1978
TOTAL	15.237.310	16.264.892	6.631.742	7.608.844	595.247	637.122	1.288.139	1.404.950	35.251	31.702	404.761	165.382
Región Central	8.597.028	9.500.796	4.297.872	5.030.048	420.316	460.470	957.745	1.059.248	32.836	29.658	326.666	278.128
Región Norte	2.317.051	2.354.710	813.325	852.466	51.458	42.762	111.098	99.408	823	304	78.010	72.458
Región Pacífico Seco	1.939.716	1.910.694	785.932	826.178	61.299	59.566	112.488	106.944	1.426	1.726	45.658	53.136
Región Atlántico	1.120.445	1.093.344	364.018	395.756	33.241	38.930	63.652	76.886	166	14	36.200	34.168
Región Sur	1.263.070	1.405.348	370.595	504.396	28.933	35.394	43.156	62.464	—	—	28.338	26.892

FUENTE: Boletines Hospitalares, Clínicas y Sucursales.

CUADRO 22

SEGURO DE INVALIDEZ, VEJEZ Y MUERTE
MOVIMIENTO DE PENSIONES SEGUN TIPO
AÑO 1978

Tipo de Pensión	Pensiones vigentes al comienzo del año		Pensiones Terminadas por Causa de Muerte		Rehabilitación		Otras causas		Pensiones concedidas en el año		Pensiones vigentes al final del año	
	Casos	Monto Mensual (¢)	Casos	Monto Mensual (¢)	Casos	Monto Mensual (¢)	Casos	Monto Mensual (¢)	Casos	Monto Mensual (¢)	Casos	Monto Mensual (¢)
TOTAL	14.833	10.356.736,05	284	243.729,90	4	3.775,45	836	217.979,10	3.457	2.591.071,75	17.166	12.482.323,35
Invalidez	4.294	3.756.462,90	150	143.323,30	4	3.775,45	35	30.844,00	768	696.626,30	4.873	4.275.146,45
Invalidez Disminuida	214	68.111,30	16	5.083,40	-	-	3	892,75	265	78.566,75	460	140.701,90
Vejez	3.062	4.446.342,05	79	81.721,15	-	-	4	5.616,90	767	1.309.003,20	3.746	5.668.007,20
Viudez	2.746	1.235.094,70	22	9.664,25	-	-	19	7.744,75	488	235.192,85	3.193	1.453.878,55
Orfandad												
Menores 18 años	3.798	674.400,85	3	440,45	-	-	479	90.687,95	901	182.463,10	4.217	765.735,55
Inválidos	97	19.811,45	2	583,15	-	-	-	-	15	3.439,25	110	22.667,55
Estudiantes	340	98.823,45	-	-	-	-	296	82.192,75	206	76.236,25	250	92.866,95
Mayores 55 años	10	1.606,45	-	-	-	-	-	-	1	254,85	11	1.861,30
Padres	220	44.731,65	10	2.667,45	-	-	-	-	42	8.251,75	252	50.315,95
Hermanos	52	10.351,25	2	246,75	-	-	-	-	4	1.037,45	54	11.141,90
Indemnizaciones por Muerte	-	-	-	-	-	-	-	-	45	280.338,65	-	-
Vejez Disminuida (A cargo Régimen No Contributivo)	200	39.985,05	16	2.916,60	-	-	3	607,25	266	55.116,90	447	91.578,10

FUENTE: Dirección Técnica Planificación Institucional.

REGIMEN NO CONTRIBUTIVO DE PENSIONES POR MONTO BASICO
MOVIMIENTO DE PENSIONES SEGUN TIPO

AÑO 1978

Tipo de Pensión	Pensiones vigentes al comienzo del año		Pensiones Terminadas por Causa de Muerte		Otras causas		Pensiones concedidas en el año		Pensiones vigentes al final del año	
	Casos	Monto Mensual (¢)	Casos	Monto Mensual (¢)	Casos	Monto Mensual (¢)	Casos	Monto Mensual (¢)	Casos	Monto Mensual (¢)
TOTAL	39.836	5.584.250,00	1.546	245.370,95	1.798	168.707,25	8.054	1.143.577,15	44.546	6.313.749,00
Jefes de familia mayores de 65 años	5.392	1.131.635,00	277	57.995,00	64	13.440,00	960	201.634,00	6.011	1.261.834,00
Jefes de familia inválidos - 65 años	1.688	353.779,00	48	10.080,00	31	6.510,00	577	121.170,00	2.186	458.359,00
Personas solas mayores 65 años	12.264	2.574.698,35	653	137.130,00	326	68.460,00	2.162	454.024,65	13.447	2.823.133,00
Personas solas, inválidos - 65 años	3.087	648.270,00	80	16.800,00	127	26.670,00	991	208.110,00	3.871	812.910,00
Cónyuge o compañero del jefe de familia	6.716	240.029,30	326	11.626,95	68	2.424,75	1.120	41.419,25	7.442	267.396,85
Jefe de familia sin compañero/a	1.578	331.057,30	9	1.890,00	83	17.430,00	155	32.375,00	1.641	344.112,30
Hijos dependientes menores de 15 años	8.328	271.870,75	116	8.429,00	1.081	32.672,95	1.498	61.169,30	8.629	291.938,10
Hijos dependientes inválidos mayores 15 años	700	26.410,45	37	1.420,00	6	228,00	486	19.105,65	1.143	43.868,10
Huérfanos de padre y madre menor 15 años	42	3.270,75	-	-	7	595,05	8	587,05	43	3.262,75
Menores 15 años abandonados	36	3.010,00	-	-	4	241,50	8	567,50	40	3.336,00
Hijos dependientes - estudiantes - 22 años	5	219,10	-	-	1	35,00	89	3.414,80	93	3.598,90

FUENTE: Dirección Técnica de Planificación Institucional.

CUADRO 24

CUADRO COMPARATIVO COMPRAS
EN SECCION DE PLAZA Y EXTERIOR
DESGLOSADO POR ARTICULOS
AÑOS 1977-1978

DETALLE ARTICULO	SECCION PLAZA		SECCION EXTERIOR	
	1977	1978	1977	1978
Químico Farmacéuticos	₡ 16.612.675,00	17.533.027,87	64.314.599,35	91.753.063,13
Activos y Equipo Médico	8.138.641,65	10.524.349,84	14.973.762,12	24.123.350,62
Implementos Médicos	1.997.034,80	2.942.213,45	32.487.794,42	50.934.501,71
Material Empaque	1.765.346,40	3.699.266,50	-	1.018.029,17
Telas	4.611.773,70	4.478.747,07	709.193,02	-
Papelaría y Útiles de Oficina	4.533.112,80	7.342.029,28	-	162.166,27
Servicio Mantenimiento	2.926.675,50	3.548.306,76	-	3.848.807,02
Rep. Taller Mecánico	1.663.646,10	714.021,95	-	629.272,94
Derivados del Petróleo	5.486.901,10	7.541.790,09	-	-
Comestibles	2.022.238,00	1.243.108,36	-	-
Varios	32.799.083,83	28.549.784,96	25.273.390,50	51.203.292,74
TOTAL GENERAL	82.557.128,88	88.116.646,13	137.758.739,41	223.672.483,60
TOTAL COMPRAS - AÑO 1977	220.315.868,29			
TOTAL COMPRAS - AÑO 1978	₡ 311.789.129,73			

FUENTE: Departamento de Aprovisionamiento.

GRAFICO 5
GRAFICO SOBRE PORCENTAJES
SEGUN ARTICULO COMPRAS TOTALES EN 1978

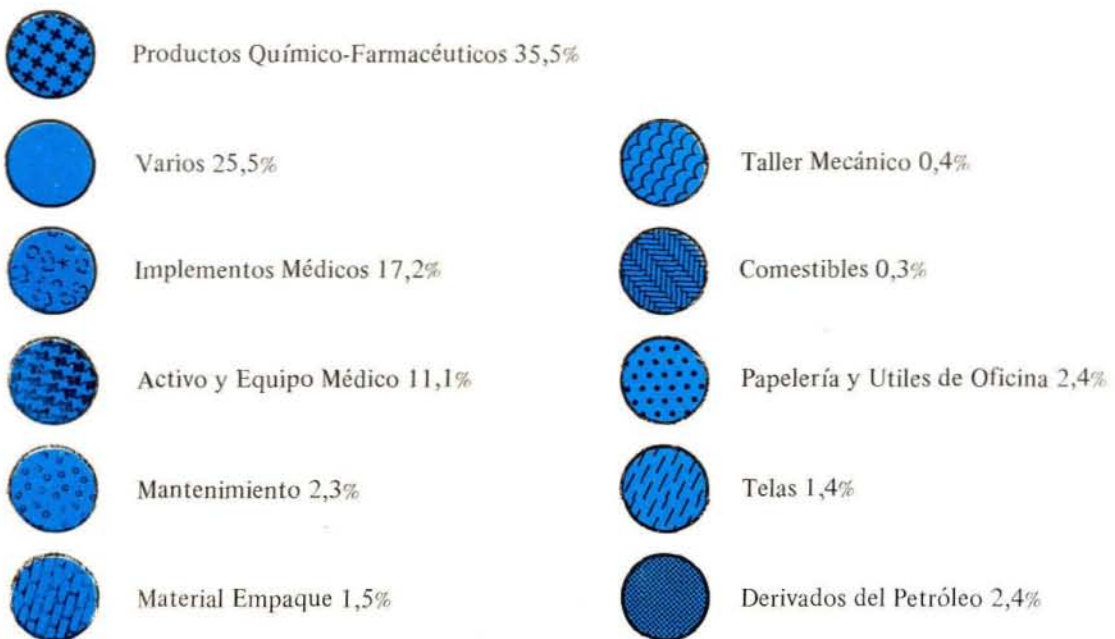
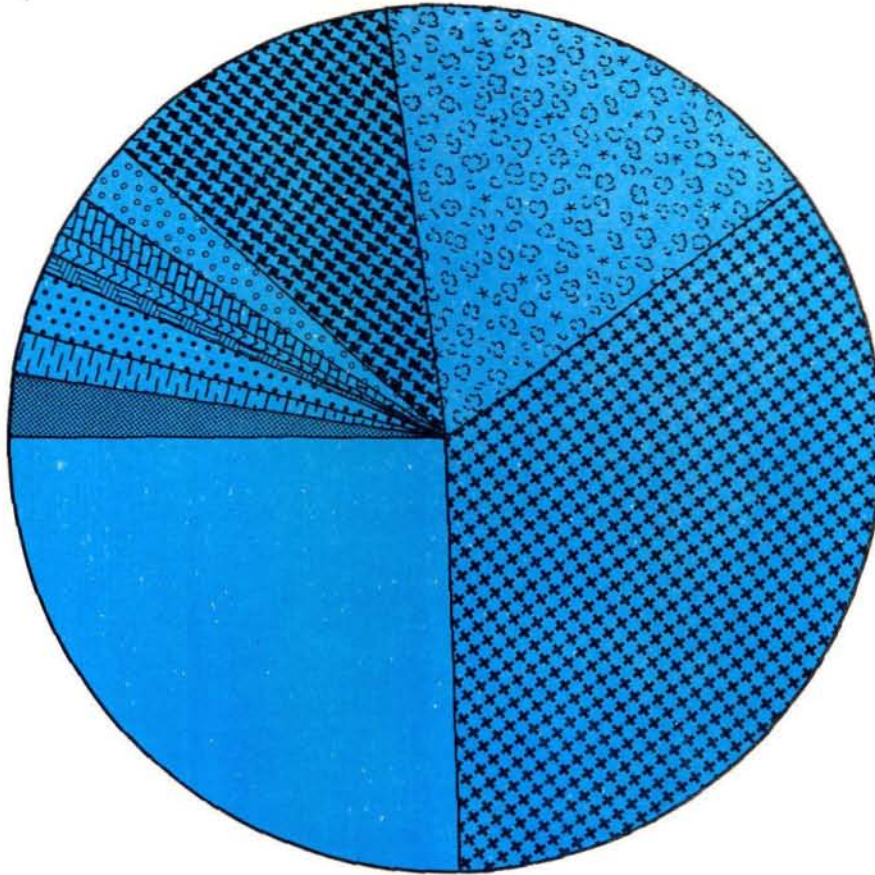

G. Producción (Cuadro 25)

Además de las adquisiciones mencionadas en el punto anterior, la Institución cuenta con varias unidades fabriles cuya labor durante el año 1978, y al igual que los anteriores fue muy destacada, debido a la calidad, variedad y cantidad de productos manufacturados.

Observando el Cuadro 12, se nota que la actividad de producción en la Caja es cada día de mayor importancia, si vemos las cantidades elaboradas así como sus costos de producción.

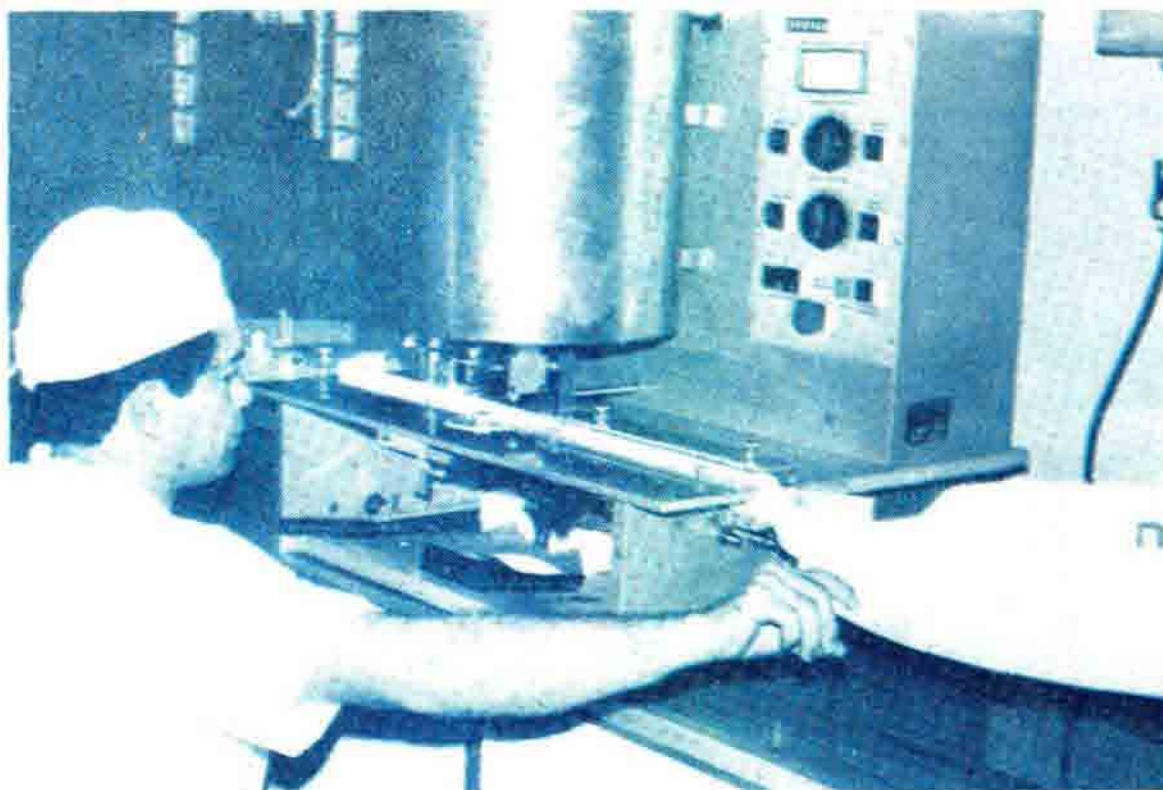

Laboratorio de Productos Farmacéuticos en plena producción.

CUADRO 25

PRODUCCION GENERAL

CCSS 1978

Unidad Fabril	Cantidad Producida	Unidad	Costo Producción	Descripción Artículo
Servicio Optica Industrial	28.610	c/u	2.688.717,31	Lentes (esféricos y cilíndricos) se incluyen anteojos completos (aro más lentes) y solamente lentes. Completos 78%
Taller Confección de Ropa	663.352	c/u	7.873.946,69	Incluye: ropa de cama, uniformes, ropa pacientes, ropa equipos, ropa de operaciones y otros.
Laboratorios de Soluciones Parenterales	1.174.067	c/u	7.367.378,77	Bolsas de 250, 500 y 1.000 ml de destrosas, soluciones fenol, evans lactato de Sodio, etc.
Laboratorio de Productos Farmacéuticos	3.789.162	c/u	7.710.063,37	Productos líquidos, cremas, ungüentos, cápsulas, polvos, papeles, supositorios, (frascos, tubos, cápsulas, cremeras, litros)
Laboratorios de Reactivos Químicos	2.215.150	ml		Reactivos concentrados y pesados colorantes, medios de cultivo, medios Lowestein-Jensen, estándares, diluidos.
	318.619	g	*	
	1.662,55	l		

* El costo de producción no se pudo constatar por cuanto en ese momento no se llevaban registros como las demás dependencias de producción.

FUENTE: Departamento de Producción Industrial.

CAPITULO IV

“Estructura Física”

**NUEVOS CENTROS DE
ATENCION MEDICA
- CONSTRUCCIONES
Y REMODELACIONES**

NUEVOS CENTROS DE ATENCION MEDICA, CONSTRUCCIONES Y REMODELACIONES

En el presente capítulo se analizarán dos aspectos relevantes como son; A) Nuevos Centros de Atención Médica y Construcciones en General, financiado por el préstamo del Banco Interamericano de Desarrollo (BID); y B) Construcciones y Remodelaciones con reservas de los Regímenes de Enfermedad y Maternidad e Invalidez, Vejez y Muerte.

A. Nuevos Centros de Atención Médica y Construcciones en General. Proyecto CCSS–BID

Este aparte a su vez se ha subdividido en dos secciones, una de construcciones nuevas firmadas e inauguradas en el año 1978 y otra correspondiente a las obras en general construidas con fondos del Préstamo del BID.

A-1. Nuevos Centros de Atención Médica. Convenio CCSS–BID

En 1978 se inauguraron las primeras Clínicas de Consulta Externa construidas bajo el programa de infraestructura Básica Médico-Hospitalaria del Contrato Caja Costarricense de Seguro Social y Banco Interamericano de Desarrollo; además se inició la construcción de las obras que faltaban según el mismo contrato. En el Cuadro 26 se presenta el estado de los 18 días antes, durante y a diciembre de 1978.

Con la apertura e iniciación de Unidades Médicas se logra el descongestionamiento de otros centros y además llevar la atención médica a lugares aún no cubiertos.

Con base en lo anterior se nota el avance a pasos agigantados hacia la Universalización de los Seguros Sociales así como a la prestación de servicios en forma más eficiente.

El detalle de los Centros en las condiciones arriba señaladas es el siguiente:

1. Clínica San Rafael de Heredia:

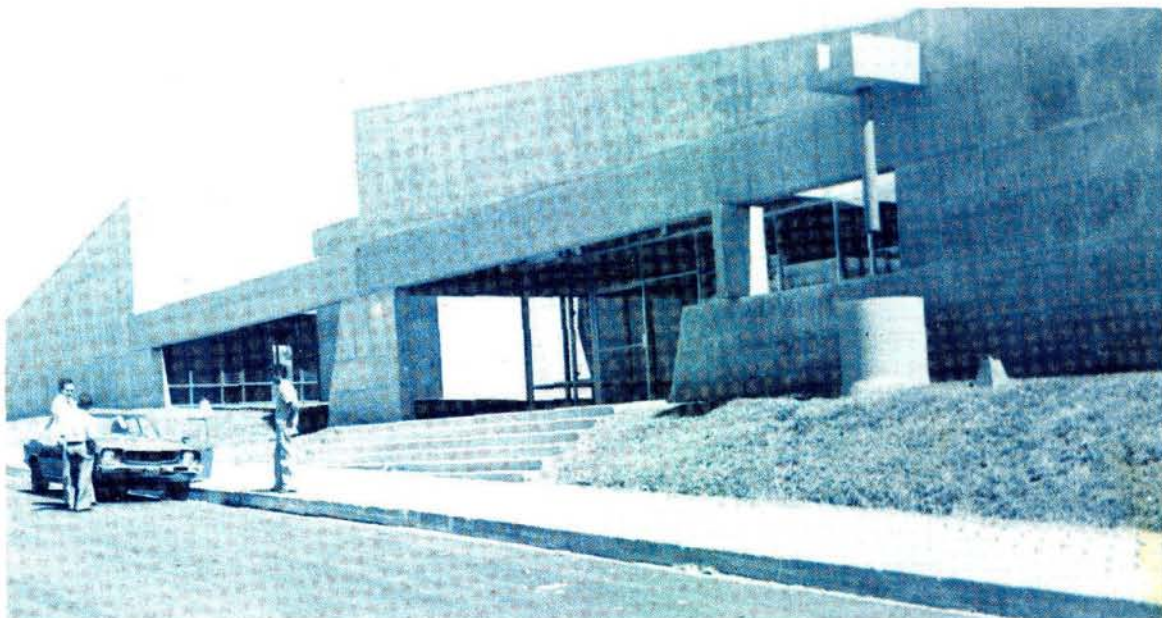

El día 2 de febrero se firmó el contrato mediante el cual la empresa constructora G&W se comprometía a construir la Clínica Preventivo-Curativa en San Rafael de Heredia por un costo de ₡2.247.000,00.

La obra destinada a cubrir una población de 18.034 habitantes, se inició en el mes de febrero de 1978 y se concluyó en diciembre del mismo año.

2. Clínica La Cruz de Guanacaste

En el mes de febrero de 1978 se firmó contrato entre la Caja Costarricense de Seguro Social y la empresa Construcciones y Urbanizaciones LARA y TRUQUE S.A. (LOT) para la construcción de la Clínica Preventivo-Curativa en La Cruz de Guanacaste cuyo costo fue de ₡2.136.000,00.

La obra, para cubrir una población de 10.500 habitantes se concluyó en noviembre de 1978 y brindó servicios a partir del mes de diciembre del mismo año.

El área de atracción del citado Centro de Salud lo comprenden las poblaciones Peñas Blancas, Santa Cecilia, Garita, El Amo, Santa Rita, Puerto Soley y Hacienda Santa Elena y el centro de La Cruz.



3. Clínica Materno Infantil de San Vito de Coto Brus

El 12 de mayo de 1978, la Institución firmó contrato con la Empresa Constructora SAM P. WALLACE DE CENTRO AMERICA S.A. para la construcción de la Clínica Materno Infantil de San Vito de Coto Brus por un monto de ₡ 8.865.000,00. La obra citada estará concluida para el segundo semestre de

1979 y contará con los servicios de hospitalización, observación, pediatría y maternidad y tendrá adscrita una población de 23.912 habitantes.



4. Hospital Ciudad Neilly (firma contrato)

La Caja firmó contrato el 22 de mayo de 1978, con la firma SAM P. WALLACE CA. S.A., para la construcción del Hospital de Ciudad Neilly por un monto de ₡31.447.000,00, para ser concluido en mayo de 1980.

El hospital en construcción tendrá un área de atracción de 23.912 habitantes, y contará con los servicios más esenciales (Hospitalización, Rayos X, Pediatría, Sala Operaciones, Sala Partos, Lavandería, etc.).

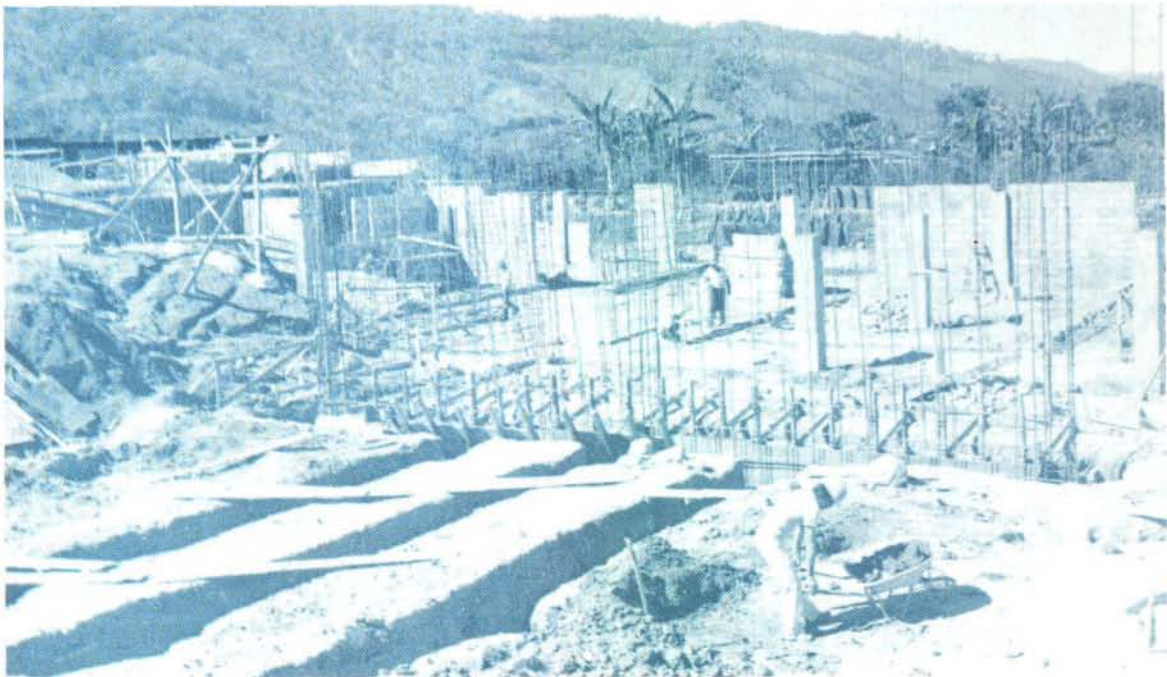

5. *Clínica Materno Infantil de Upala* (firma contrato)

En la misma fecha que el Hospital de Ciudad Neilly, se firmó contrato con la firma SOCIEDAD CONSTRUCTORA GUTER y Co. LTDA. para la construcción de la Clínica Materno Infantil de Upala de la Provincia de Alajuela; por un monto de Q 6.890.000,00; y para cubrir una población de 19.463 habitantes. Con esta obra, cuya terminación está programada para fines de 1979, se habilitará esta zona la cual es una meta de la Caja en su política de universalización.



6. *Clínica Preventiva-Curativa Jicaral de Puntarenas* (firma contrato)

Para la construcción de la Clínica Preventiva-Curativa en Jicaral de Puntarenas, la Institución firmó contrato con la empresa constructora UCSA el 21 de junio, por un monto de Q 1.922.500,00 y para entregar en el primer semestre de 1979. La población que se adscriba al Centro citado es de 17.203 personas de Jicaral, y los distritos de Paquera, Cóbano y Lepanto.



7. Clínica Materno Infantil de Los Chiles

El 31 de octubre de 1978 la Institución firmó contrato correspondiente a la construcción del último de los 18 Centros de Salud según proyecto CCSS-BID. En esta ocasión fue con la Empresa Constructora "Construcciones y Urbanizaciones Lara y Truque y correspondió a la Clínica Materno Infantil de Los Chiles, por un monto de \$8.390.000,00 y con un área de atracción de 7.072 habitantes. Esta obra cuya terminación está programada para el mes de abril de 1980, contará con 14 camas y los servicios de hospitalización, observación, pediatría y maternidad; además de medicina general.



8. Clínica de Consulta Externa de San Joaquín de Flores "Jorge Volio" (Inauguración)

El 17 de noviembre de 1978, se inauguró oficialmente la Clínica de Consulta Externa en San Joaquín de Flores "Jorge Volio", siendo esta obra la primera que prestó servicios de las dieciocho unidades que se construyen mediante el Proyecto CCSS-BID.

Entre los asistentes al acto citado estuvo el Sr. Presidente de la República, Lic. Rodrigo Carazo Odio; la Lic. Marina Volio de Trejos, Ministra; personeros del Banco Interamericano; autoridades y funcionarios de la Institución; y vecinos del lugar.

Este moderno centro de atención médica que tiene un área de atracción de 29.500 habitantes y cuyo costo de construcción fue de Q8.150.000,00 incluyendo extras y equipamiento, cuenta con 17 consultorios para brindar servicios en medicina general, gineco-obstetricia, pediatría, planificación familiar y odontología, además de paramédicos auxiliares y administrativos.



9. *Clinica Consulta Externa Santa María de Dota (Inauguración)*

El 17 de diciembre de 1978 se llevó a cabo la inauguración de la Clínica de Consulta Externa de Santa María de Dota, siendo la segunda obra inaugurada oficialmente del proyecto CCSS-BID.

Al acto citado asistió el Presidente de la República, así como otras autoridades del Gobierno que lo acompañaban, personeros del BID, Caja, Municipalidad de Dota y pueblo en general.

La construcción de la Clínica estuvo a cargo de la empresa constructora Manuel Aguilar e Hijos Ltda. y su costo total fue de ₡1.900.000,00 incluyendo equipamiento. El área de construcción de la Unidad Médica es de 750 metros cuadrados y se brindan los servicios de medicina general, odontología, cirugía menor, laboratorio, farmacia, inyectables, servicio social y además las oficinas administrativas; para atender a una población de 5.000 habitantes.

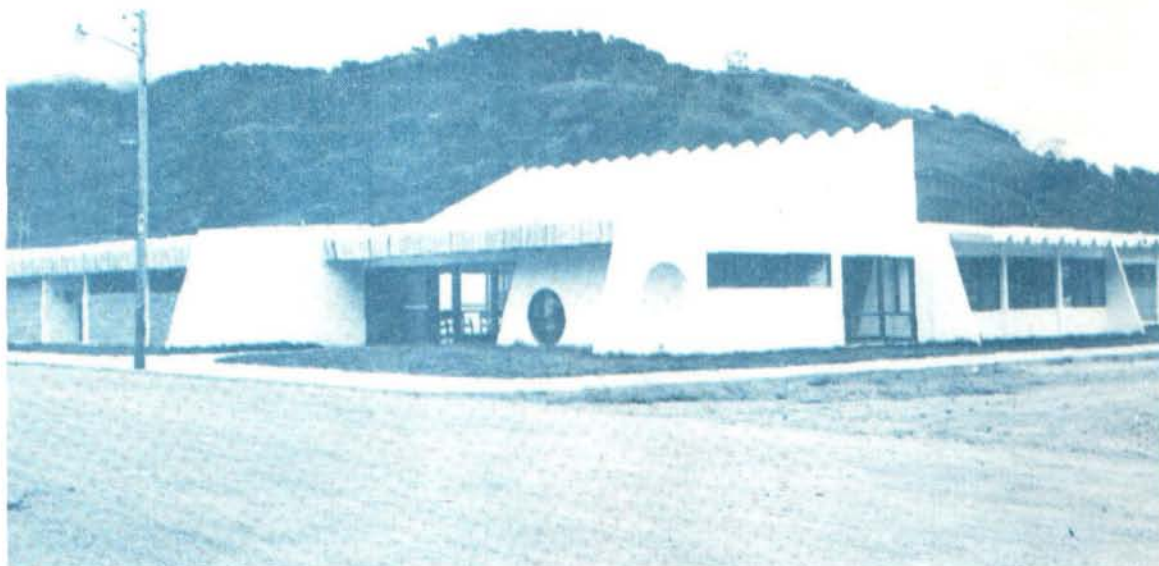

CUADRO 26
INVERSION EN CONSTRUCCIONES
PROYECTO CCSS-BID
AÑO 1978

Nombre del Proyecto	Antes 1978 ₡	Durante 1978 ₡	Acumulado a Dic. 1978 ₡	Estado de la obra %
Hospital de San Carlos	22.993.000,00	12.953.000,00	35.946.000,00	80,00
Hospital de Limón	14.019.000,00	23.048.000,00	37.067.000,00	52,00
Hospital Ciudad Neilly	—	10.365.000,00	10.365.000,00	20,00
Clínica M. I. San Vito	—	3.845.000,00	3.845.000,00	20,00
Clínica M. I. Los Chiles	—	2.575.000,00	2.575.000,00	10,00
Clínica M. I. Upala	—	1.807.000,00	1.807.000,00	32,25
Clínica San Joaquín	6.687.000,00	628.000,00	7.315.000,00	100,00
Clínica San Rafael	—	2.490.000,00	2.490.000,00	100,00
Clínica La Perla	340.000,00	1.846.000,00	2.136.000,00	100,00
Clínica La Cuesta	915.000,00	733.000,00	1.648.000,00	100,00
Clínica 27 de Abril	972.000,00	941.000,00	1.913.000,00	100,00
Clínica Hojancha	943.000,00	945.000,00	1.888.000,00	100,00
Clínica Colonia Carmona	1.008.000,00	896.000,00	1.904.000,00	100,00
Clínica Sta. María de Dota	712.000,00	1.003.000,00	1.715.000,00	100,00
Clínica Jicaral	—	1.384.000,00	1.384.000,00	65,00
Clínica Cariari	1.096.000,00	1.038.000,00	2.134.000,00	100,00
Clínica La Cruz	—	2.186.000,00	2.186.000,00	100,00
Clínica de Chomes	942.000,00	1.136.000,00	2.078.000,00	100,00
TOTAL GENERAL	50.627.000,00	69.819.000,00	120.446.000,00	—

FUENTE: Departamento de Ingeniería y Arquitectura.

NOTA: En algunos casos el monto acumulado al 31-12-78 sobrepasa los montos totales contratados, según el Cuadro 1 del Capítulo 5. Lo anterior por cuanto se han incluido trabajos extraordinarios.

A-2. Construcciones en general préstamo BANCO INTERAMERICANO DE DESARROLLO

El año 1978 recibió con todo vigor el desarrollo ejecutorio del Proyecto CCSS-BID, motivo por el cual este período puede conceptuarse como el más satisfactorio en cuanto a logros obtenidos en materia de construcción en la historia de la Institución.

Lo anterior por cuanto se complementaron las obras ya iniciadas de los Hospitales San Carlos y Limón; se empezó la construcción del Hospital de Ciudad Neilly a mediados del año 1978.

A su vez en lo que respecta a Clínicas Materno Infantiles se inició la ejecución de obras en San Vito, Upala y Los Chiles; y por último en lo concerniente a las Clínicas Preventivo-Curativas de San Joaquín de Flores, San Rafael de Heredia, La Perla, Cariari, La Cuesta, Santa María de Dota, Hojancha, 27 de Abril, Colonia Carmona, La Cruz, fueron terminadas antes de finalizar el período analizado, y únicamente la Clínica de Jicaral de Puntarenas por razones de orden legal se inició en fecha posterior a la prevista por lo que su avance a diciembre de 1978 era de un 65% aproximadamente.

En síntesis, del programa CCSS-BID que suma en total 18 obras, 11 quedaron completamente terminadas y todas las otras en proceso activo de ejecución.

Es importante señalar en el presente documento, las dificultades que se dieron en caso del contratista encargado de la construcción del Hospital de Limón, E. C. Ernst International, y Anexo Hospital Calderón Guardia, quien por razones de índole económica de su casa matriz, afrontó serios problemas que en definitiva motivaron la resolución de ambos contratos, por lo que la Caja continuó por su cuenta la ejecución de tales trabajos mediante el sistema de administración delegada.

En el Cuadro 27 se muestra el contenido económico que ha motivado la ejecución de las obras proyecto CCSS-BID, y de las cuales se comentó detalladamente en el capítulo anterior.



Hospital de Limón



Hospital de San Carlos



CLINICA PREVENTIVO-CURATIVA "LA CUESTA"



CLINICA PREVENTIVO-CURATIVA "LA PERLA"

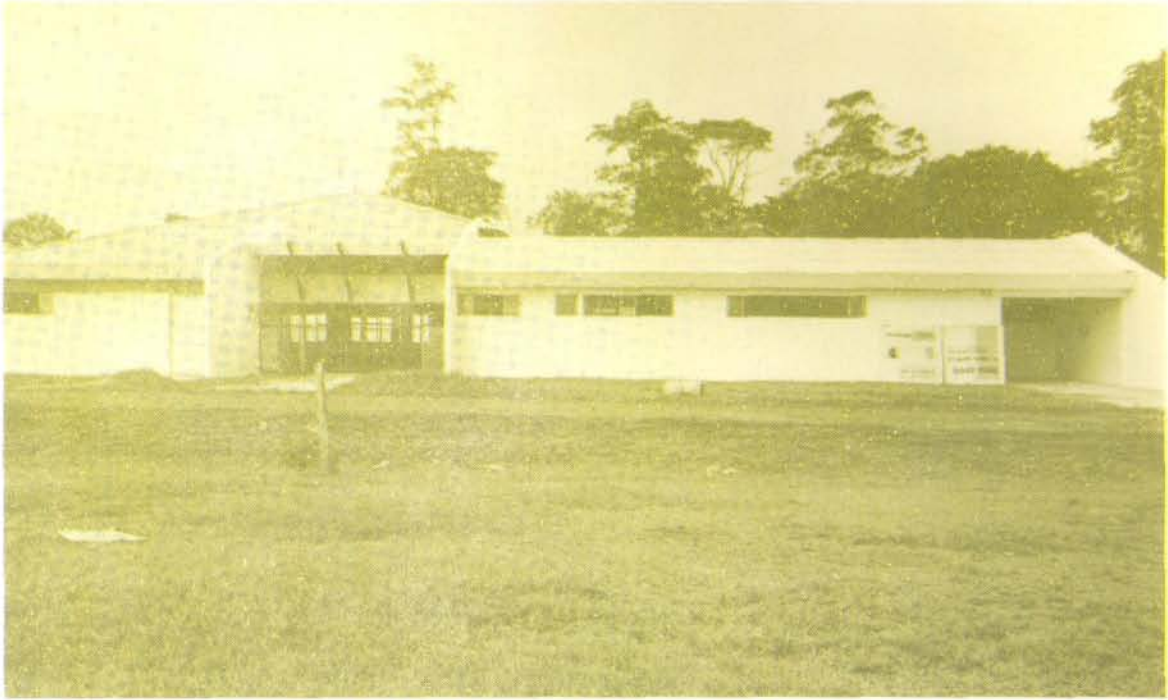

CLINICA PREVENTIVO-CURATIVA "CARIARI"



CLINICA PREVENTIVO-CURATIVA "COLONIA CARMONA"



CLINICA PREVENTIVO-CURATIVA "HOJANCHA"



CLINICA PREVENTIVO-CURATIVA "CHOMES"

CUADRO 27

TOTAL CONTRATOS CONSTRUCCION DEL PROYECTO
CCSS - BID

CENTRO MEDICO	EMPRESA CONSTRUCTORA	TOTAL CONTRATO	FECHA ENTREGA OBRA
HOSPITALES			
HOSPITAL DE SAN CARLOS	EDICA LTDA.	Q 39.612.000,00	SEPTIEMBRE 1979
HOSPITAL DE LIMON	E. C. ERNST INT. CORP.	46.795.835,00	NOVIEMBRE 1979
HOSPITAL CIUDAD NEILLY	SAM P. WALLACE DE C. A.	31.447.000,00	MAYO 1980
CLINICAS MATERNO-INFANTILES			
CLINICA SAN VITO DE COTO BRUS	SAM P. WALLACE DE C. A.	8.865.000,00	AGOSTO 1979
CLINICA LOS CHILES	CONS. Y URB. LARA Y TRUQUE	8.390.000,00	ABRIL 1980
CLINICA UPALA	SOC. CONST. GUIER Y CO. LTDA.	6.890.000,00	OCTUBRE 1979
CLINICAS PREVENTIVO-CURATIVAS			
CLINICA SAN JOAQUIN DE FLORES HEREDIA	CONST. PROGRAMADAS METOD.	6.099.000,00	DICIEMBRE 1977
CLINICA CARIARI	ARCONSA	2.115.000,00	DICIEMBRE 1978
CLINICA LA PERLA	ARCONSA	960.000,00	DICIEMBRE 1978
CLINICA 27 DE ABRIL	ARCONSA	1.800.000,00	JUNIO 1978
CLINICA DE HOJANCHA	ARCONSA	1.800.000,00	JULIO 1978
CLINICA COLONIA CARMONA	ARCONSA	1.800.000,00	JULIO 1978
CLINICA SANTA MARIA DE DOTA	MANUEL AGUILAR E HIJOS	1.596.000,00	JUNIO 1978
CLINICA LA CRUZ	CONS. Y URB. LARA Y TRUQUE	2.136.000,00	OCTUBRE 1978
CLINICA LA CUESTA	CONSTRUCTORA UCSA	1.518.000,00	JUNIO 1978
CLINICA SAN RAFAEL DE HEREDIA	CONSTRUCTORA G W S A	2.247.000,00	DICIEMBRE 1978
CLINICA CHOMES	CONST. EQUIPOS Y MONTAJES S.A.	1.897.000,00	AGOSTO 1978
CLINICA JICARAL	CONSTRUCTORA UCSA	1.922.500,00	AGOSTO 1978
TOTAL 18 obras		Q 167.890.335,00	

FUENTE: Oficina Ejecutora Proyecto CCSS-BID.

B. Construcciones y Remodelaciones Financiadas con Recursos de la Caja con Reservas, Régimenes de Enfermedad y Maternidad e Invalidez, Vejez y Muerte

B-1. En lo referente a obras financiadas con recursos de la Institución, con cargo al Régimen de Enfermedad y Maternidad la Caja ejecutó varios trabajos de construcciones y remodelaciones necesarias para brindar espacio físico que se requiere en la atención médica de las diferentes Unidades.

En el Cuadro 28 se indica el resultado económico de las actividades realizadas con amparo al régimen económico, destacándose como obras de mayor relevancia las siguientes:

1. *Construcción Edificio Anexo Hospital Dr. Calderón Guardia*

Esta obra que se inició a principios de 1978, con gran despliegue en las actividades constructivas, que daban la sensación de constituir un verdadero record, sin embargo la compañía constructora encargada de la obra E.C. ERNST INTERNATIONAL frenó este impulso a final del año por problemas económicos que obligaron a rescindir el contrato que mantenía con ellos la Institución.



2. *Remodelación Hospital San Rafael de Alajuela*

Se continuó con la remodelación del Servicio de Farmacia, y el nuevo pabellón de Patología y bodegas, concluyéndose ambos trabajos al terminar el año.

Además de los casos apuntados se hicieron otras mejoras como la ampliación del Hospital Max Peralta de Cartago que continuó activamente con el contrato suscrito

con la empresa Concreto Ltda., para la construcción de cuatro zonas de encamados para albergar 200 pacientes hospitalizados. También en el Hospital San Vicente de Paul de Heredia se puso a disposición de los asegurados los servicios nuevos de laboratorio, farmacia y central de esterilización y otras labores menores.

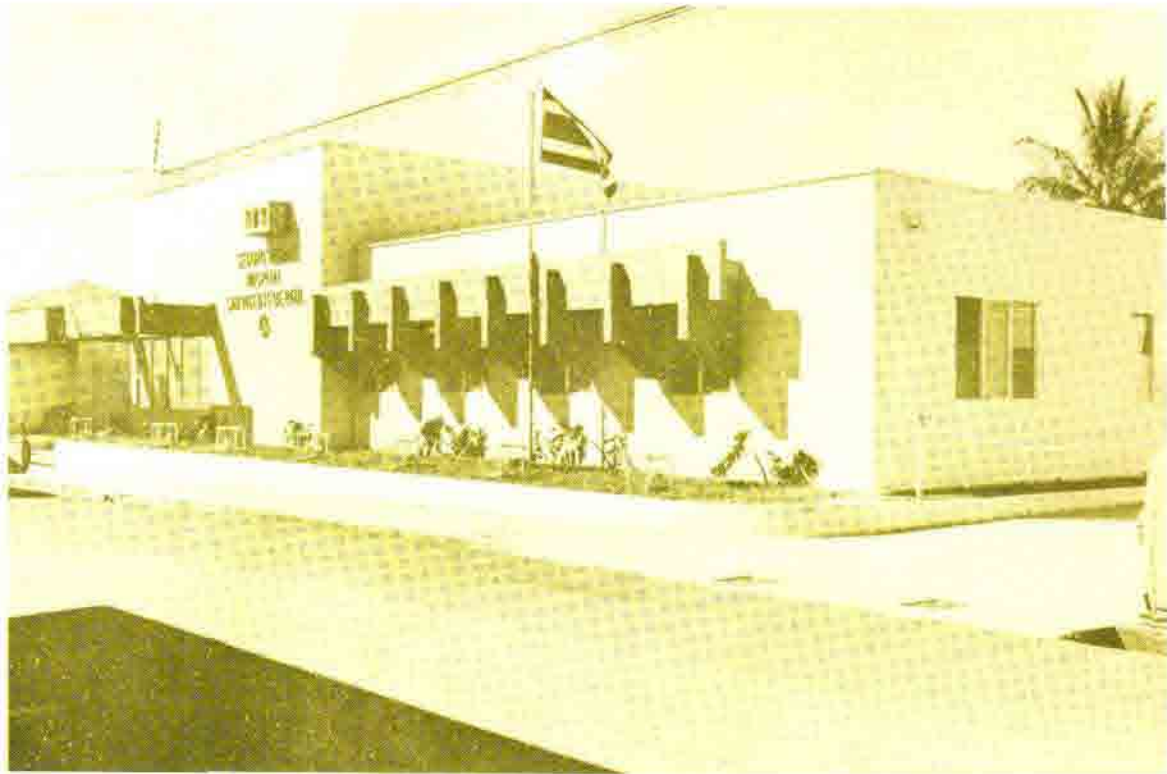

- B-2. En lo que corresponde a proyectos de mayor importancia financiados con reservas del Régimen de Invalidez, Vejez y Muerte, se destacan las de: 1) Edificio Anexo Oficinas Centrales; y 2) Urbanización los Arboles en terrenos de la Finca las "Ánimas".

En el Cuadro No. 28 abajo puede apreciarse las cifras equivalentes a cada erogación.

1. Edificio Anexo Oficinas Centrales

Constituye una de las obras arquitectónicas más bellas de Costa Rica.

El proyecto del edificio en mención fue concebido por el Arquitecto de la Caja Alberto Linner, quien ejecutó los planos correspondientes con la colaboración de otros funcionarios del Departamento de Ingeniería y Arquitectura de la Institución.

El diseño y planos estructurales los realizó Frans Sauter y Asociados y el diseño de planos electromecánicos fueron a su vez ejecutados por OFIEM.

La moderna edificación cuenta con mucha amplitud y espacio ambiental que permitirá al público disfrutarlo como plaza de acontecimientos especiales y cotidianos.

El monto de la obra se resume de la siguiente forma:

Terreno ₡5.000.000,00

Construcción ₡37.200.000,00

Ascensores ₡7.840.000,00

Planos especificaciones y otros ₡2.500.000,00

Total inversión ₡52.540.000,00

El edificio cuenta con un área total de 16.444 m² desglosados en 20 pisos de la siguiente manera:



CUADRO 28

INVERSION EN CONSTRUCCIONES Y REMODELACIONES AÑO 1978
REGIMENES ENFERMEDAD Y MATERNIDAD E IVM

Nombre del Proyecto	Antes 1978	Durante 1978	Acumulado a Dic. 1978	Estado de la obra
Régimen Enfermedad y Maternidad	₡ 14.884.000,00	27.448.000,00	42.332.000,00	—
Anexo Hospital Calderón Guardia	—	19.703.000,00	19.703.000,00	45,00%
Remodelación Hospital Alajuela	2.353.000,00	2.310.000,00	4.663.000,00	proceso
Remodelación Hospital Heredia	2.197.000,00	1.260.000,00	3.457.000,00	proceso
Remodelación Clínica Heredia	—	—	—	—
Remod. Hospital Calderón Guardia	14.884.000,00	27.448.000,00	42.332.000,00	proceso
Ampliación Hospital Cartago	—	2.205.000,00	2.205.000,00	50,00%
Trabajos Menores en				
Hospital México				
Hospital de Liberia				
Hospital Golfito				
Hospital Ciudad Cortés				
Hospital Palmar Sur				
Régimen Invalidez, Vejez y Muerte	24.710.000,00	25.815.000,00	50.525.000,00	—
Urbanización Los Arboles	6.193.000,00	4.538.000,00	10.731.000,00	100,00%
Anexo Oficinas Centrales	18.517.000,00	21.277.000,00	39.794.000,00	90,00%
TOTAL INV. DOS REGIMENES	₡ 29.594.000,00	53.263.000,00	92.857.000,00	—

FUENTE: Departamento Ingeniería y Arquitectura.

CAPITULO V

“Estructura Humana”

**RECURSOS HUMANOS
ADIESTRAMIENTO
Y CAPACITACION**

RECURSOS HUMANOS, ADIESTRAMIENTO Y CAPACITACION

En este capítulo se analizarán dos aspectos fundamentales como son el Personal de la Institución por grupos ocupacionales y los programas de Adiestramiento y Capacitación al mismo, durante el año 1978.

A Personal

A-1. Personal de la Caja por grupos ocupacionales:

Observando los Cuadros 29 y 30 así como el Gráfico No. 6, se nota cómo el incremento de personal con respecto al año 1977, de menos de un 5%, comparado con la labor desplegada y el crecimiento presentado en todos los campos, se concluye en que los recursos humanos fueron aprovechados con la mayor eficiencia y eficacia por el logro de los objetivos de la Institución.

A-2. Convenio de Arreglo Directo

Dentro del aspecto de la relación obrero-patronal, es de interés destacar en este aparte del capítulo, lo concerniente al conflicto laboral y firma del convenio de arreglo (aumento de salarios y otras mejoras), firmado en el mes de setiembre de 1978, según autorización de Junta Directiva del 7 de setiembre en sesión 5248, artículo 2.



La última sesión de la Comisión Bipartita negociadora del convenio arreglo directo al momento de firmar el mismo por las partes interesadas.

Con la firma de este Convenio entre la Caja y los trabajadores y las organizaciones sindicales, se puso término definitivo al conflicto laboral “Huelga” promovido por los Sindicatos de la Institución.

El arreglo contempló una serie de garantías sindicales tales como: aumento general de salarios, compromiso de estudio valoración de puestos a un año plazo, regulaciones sobre vacaciones, becas, equipo y mobiliario, nombramientos personal interino, establecimiento centro vacacional para empleados creación de guarderías infantiles, mejoramiento tarifas alimenticias, modificaciones a reglamento sobre el Fondo de Ahorro y Préstamo, Reglamento Interior de Trabajo, zonajes, día del trabajador del Seguro Social, asignación partidas para compras vivienda empleados, primas por natalidad.

CUADRO 29

TOTAL EMPLEADOS CAJA COSTARRICENSE DE SEGURO SOCIAL
SEGUN GRUPOS OCUPACIONALES Y TIPO DE LUGAR DE TRABAJO

Unidad de Trabajo	Total	Personal Médico						Personal Paramédico				Personal Administrativo	Personal Misceláneo
		En func. sanitarias	En func. administrativas	Odentólogos	Enfermeras	Aux. de enfermería	Farmacéuticos	Aux. de farmacia	Microbiólogos	Laboratoristas	Otro personal administrativo		
TOTAL	17.583	1.195	45	101	933	2.843	81	574	159	625	1.658	3.257	6.112
Administración Central	1.846	1	18	3	7	—	8	6	4	14	50	906	829
Hospitales	13.284	999	19	50	902	2.645	47	350	122	462	1.291	1.583	4.814
Centro Nacional Rehabilitación	168	2	1	—	5	1	—	4	—	2	19	105	29
Clínicas Periféricas	1.188	160	7	25	18	131	10	116	16	90	171	246	198
Clínica Regional La Fortuna	40	—	—	—	—	4	—	4	—	2	4	9	17
Sucursales y Dispensarios	1.057	33	—	23	1	62	16	94	17	55	123	408	225

FUENTE: Departamento de Personal.

CUADRO 30

TOTAL EMPLEADOS CAJA COSTARRICENSE DE SEGURO SOCIAL
 CUADRO COMPARATIVO 1977 y 1978 SEGUN GRANDES GRUPOS OCUPACIONALES

Grupo Ocupacional	1977		1978*		Incremento
	Número	Porcentaje	Número	Porcentaje	
TOTAL	16.838	100,00	17.583	100,00	4,42
Médicos	1.168	6,94	1.240	7,05	0,43
Paramédicos	6.752	40,10	6.974	39,66	1,32
Administrativos	3.115	18,50	3.257	18,53	0,84
Misceláneos	5.803	34,46	6.112	34,76	183

* Cifras a setiembre de 1978.

GRAFICO 6
 EMPLEADOS CCSS

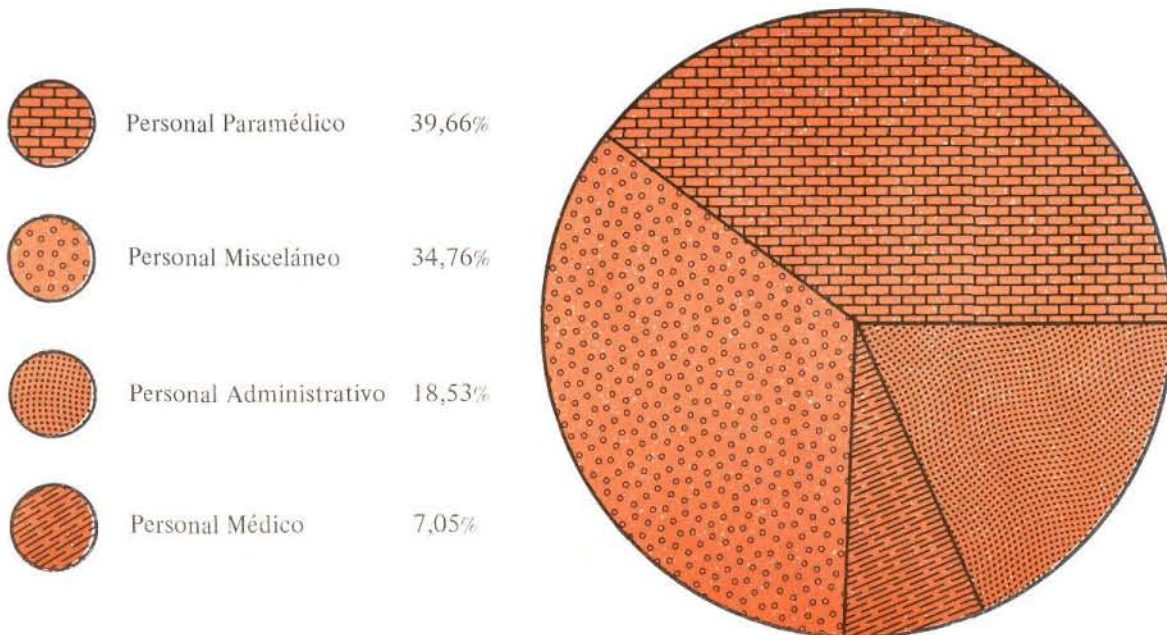

B. Adiestramiento y Capacitación

En materia de Adiestramiento y Capacitación de Personal, la labor desplegada por la Institución durante el año 1978, fue muy significativa.

Al consolidarse a finales de 1977 la integración hospitalaria desde principios de 1978 el plan de formación y desarrollo de personal se amplió para incluir al personal integrado.

Las Unidades que internamente tuvieron a cargo esta ardua labor, fueron el Centro de Docencia e Investigación en lo referente al campo médico y paramédico y la Unidad de Desarrollo de Recursos Humanos en el aspecto administrativo.

Al mismo tiempo y a través de las entidades citadas, se coordinaron cursos dentro y fuera del país aprovechando convenios realizados por la Institución.

Con fines sociales la Caja también –dentro de su capítulo de Prestaciones Sociales– sirve de medio para beneficiar a personas ajenas a la Institución, impartiendo cursos de belleza, secretariado, bachillerato por madurez, natación, guitarra, inglés, etc.

Para destacar la actividad realizada en el campo de Adiestramiento y Capacitación del personal de la Institución, seguidamente se resumen las labores por Unidad Coordinadora y/o ejecutora.

CENTRO DOCENCIA E INVESTIGACION

Destinado desde su fundación a jugar un papel primordial en las actividades docentes y de investigación en el ámbito médico y paramédico, el Centro de Docencia e Investigación ha ido madurando y considerándose como un órgano vital en la solución a numerosos problemas que en este campo se presentan en la Medicina Social de nuestro país.



Graduación de Auxiliares de Enfermería.

Lo anterior en respuesta al hecho de que las Instituciones de Seguridad Social están conscientes de la necesidad de participar en la formación de recursos humanos que les permita contar con el personal profesional y técnico suficiente y con la preparación idónea para hacerle frente a la siempre creciente demanda de servicios.

En cuanto a la labor realizada por el Centro en mención durante el año 1978 se resume en dos aspectos: a) el de Educación Continuada; y b) el de los Programas de Postgrado.

Lo trascendental de la actividad se presenta en el Cuadro 31, donde se observa en números, totales que la Institución a través del Centro de Docencia otorgó un total de 355 becas, con una erogación de ₡9.301.946,54 (becas y auxilios reembolsables).

UNIDAD DE DESARROLLO DE RECURSOS HUMANOS:

En cuanto a la preparación en el campo administrativo, la responsabilidad de tan encomiable labor le fue encomendada a la Unidad de Desarrollo de Recursos Humanos, quien durante el año 1978 desempeñó un papel relevante en cuanto al adiestramiento y capacitación de personal (médico, paramédico, y administrativo) en el ámbito correspondiente.

Si observamos el Cuadro 32, se destaca la diversidad de los cursos impartidos y coordinados.

En esta actividad el total de beneficiarios fue 45 becados en cursos fuera y dentro del país por un monto de ₡949.876,92; y además 2.716 empleados en cursos impartidos directamente por esa Unidad y cuyo costo ascendió a ₡1.586.441,89, como se aprecia en el Cuadro 33.



Fig. 14. Claudio Montiel, Jefe UDRH, impartiendo un curso.

CONVENIO CCSS-BID

Mediante este convenio, se otorgaron 14 becas para estudios tanto en campo médico como administrativo.

El monto erogado por este concepto fue de ₡406.390,07 según se muestra en Cuadro 34.

En resumen según Cuadro 35 tenemos que durante el año 1978 se becaron a 414 funcionarios en las dos áreas descritas, además de los beneficiarios en otros cursos que ascendió a 2.716; con lo cual se demuestra la enorme labor realizada por la Caja en su afán de mantener el personal más idóneo para el cumplimiento de sus objetivos en forma eficiente y eficaz.

CUADRO 31
CENTRO DE DOCENCIA E INVESTIGACION
RESUMEN DE BECAS Y AUXILIOS ESPECIALES REEMBOLSABLES

Nombre Actividad	No. Becados	Monto Concedido Total		Total
		Beca	Auxilio Especial	
		₡	₡	
TOTALES	355	6.858.194,21	2.443.752,33	9.301.946,54
Especialidades Médicas en el Exterior (postgrado)	59	2.551.859,62	486.738,20	3.038.597,82
Medicina en el Exterior	5	—	93.430,00	93.430,00
Residencias en el País	2	105.000,00	—	105.000,00
Enfermería Profesional	69	1.349.627,44	969.421,65	2.319.049,09
Curso Auxiliares Enfermería	160	1.680.723,80	153.516,21	1.834.240,01
Técnicos en Fisioterapia	11	317.310,21	193.372,40	510.682,01
Técnicos en Terapia de la Voz y el Lenguaje	9	238.687,50	194.250,00	432.937,50
Técnicos Electroencefalografía	2	18.000,00	24.660,00	42.660,00
Postbásico Anestesiología	1	—	7.560,00	7.560,00
Postbásico Materno-Infantil	12	215.416,85	153.329,15	368.746,00
Curso Estadística y Doc. Médicos	9	226.126,90	—	226.126,90
Optometría	2	32.733,38	25.294,68	58.028,06
Odontología	1	—	11.000,00	11.000,00
Curso Laboratoristas	3	4.133,51	9.275,04	13.408,55
Asistente Dental	1	—	3.330,00	3.330,00
Medicina en el País	9	118.575,00	118.575,00	237.150,00

FUENTE: Centro Docencia e Investigación.

CUADRO 32
RESUMEN BECAS OTORGADAS
UNIDAD DESARROLLO RECURSOS HUMANOS
1978

País	Nombre Curso	No. Becados	Monto Beca (¢)	Auxilio Especial Reeb. (¢)
EXTERIOR				
México	Administración en las Instituciones de Seguridad Social (CIESS)	2	57.415,76	5.504,00
México	Administración Rec. Financieros (CIESS)	1	22.592,72	2.279,00
México	Conserv. y Mantenimiento de las Unidades Médicas (CIESS)	2	43.731,31	4.472,00
México	Estadística en Instituciones de Seguridad Social (CIESS)	2	23.862,83	2.408,00
México	Medicina Preventiva (CIESS)	1	24.286,28	1.935,00
México	Organización y Dirección de los Servicios Médicos (CIESS)	3	78.914,87	6.321,00
México	Planeación y Diseño de Unidades Médicas (CIESS)	1	15.024,51	1.978,00
México	Sistemas de Información en las Inst. de Seguridad Social (CIESS)	1	19.595,07	1.935,00
México	Instituciones Jurídicas de Seguridad Social (CIESS)	1	13.922,23	—
Bélgica	Congreso Mundial de Farmacología (UNIVERSIDAD DE GHANTE)	2	29.916,05	—
Brasil	Técnicas de Análisis Organizacional (FUNDACION GETULIO VARGAS)	1	33.025,16	—
España	Doctrinas y Técnicas Administrativas de la Seguridad Social (OISS)	2	92.652,67	9.632,00
Estados Unidos	Adiestramiento Oficina Asuntos Internacionales FDA (RHODE ISLAND)	1	20.284,00	—
México	Congreso Internacional de Análisis Transaccional Organizacional (ALAT)	4	35.054,99	—
México	Cambios introducidos en la Clasificación Inter. enfermedades en su paso de la 8va. a 9va. revisión (OMS)	1	6.191,86	—
México	Curso Int. Especialización Control Calidad (IMECCA)	1	34.958,02	3.311,00
Inglaterra	Maestría en Pensamiento Política Social (UNIVERSIDAD SUSSEX)	1	30.399,28	30.399,28
	Subtotal	27	581.827,61	74.646,28
EN EL PAIS				
Costa Rica	Administración Objetivos C. de Personal	1	1.000,00	—
Costa Rica	Formación Jefes Bodega Esc. CAP IND.	3	3.000,00	—
Costa Rica	Operador de Calderas E. C. IND.	1	1.000,00	—
Costa Rica	Sistemas de Control Gerencial (ESE)	6	6.600,00	—
Costa Rica	Preparación y Evaluación Proyectos OFIPLAN — BID	5	246.888,52	—
Costa Rica	Conclusión carrera Psicología (UCR)	1	25.539,51	—
Costa Rica	Conclusión carrera Arquitectura (UCR)	1	—	9.375,00
		18	284.028,03	9.375,00
TOTALES GENERALES ¢949.876,92		45	865.855,64	84.021,28

FUENTE: Unidad Desarrollo de Recursos Humanos.

CUADRO 33
RESUMEN ACTIVIDADES REALIZADAS
UNIDAD RECURSOS HUMANOS EN CUANTO A CURSOS SE REFIERE
AÑO 1978

Nombre Curso	No. Participantes	Costo Total Estimado
TOTALES	2.716	¢ 1.586.441,89
Orientación Institucional	994	474.419,92
Relaciones Humanas	651	425.304,99
Análisis Transaccional	503	215.821,95
Fundamento Técnico para la Administración de la Seguridad Social	100	226.414,02
Supervisión de Personal	16	-
Otros Cursos	452	244.481,01

FUENTE: Unidad de Desarrollo de Recursos Humanos.

CUADRO 34
RESUMEN BECAS OTORGADAS MEDIANTE
CONVENIO DE COOPERACION TECNICA CCSS-BID

Actividad	No. de Becados	Monto Total Becas
Administración Hospitalaria	4	¢ 59.589,95
Métodos Audiovisuales	2	68.365,00
Bibliotecología Médica	4	104.222,21
Administración Servicio Salud y Hospitalaria	2	133.072,35
Mantenimiento e Ingeniería de Hospitales	2	41.140,56
TOTAL	14	¢ 406.390,07

FUENTE: Oficina Proyecto CCSS-BID.

CUADRO 35
RESUMEN TOTAL BECAS EN LA INSTITUCION - 1978

Unidad Coordinadora	No. Becados	Monto Total Becas
Unidad Desarrollo de Recursos Humanos	45	¢ 949.876,92
Centro Docencia e Investigación	355	9.301.946,54
Convenio Cooperación Técnica Caja-BID	14	406.390,07
TOTAL GENERAL	414	¢ 10.658.213,53

OTROS CONVENIOS

A. Convenio CCSS–UCR–CICAP. Capacitación funcionarios de la Institución.

El 20 de abril de 1978, se clausuró el curso intensivo sobre “Capacitación Técnica Administrativa”, el cual consistió en un plan de estudios de cuatro cuatrimestres, impartido en la Escuela de Administración Pública del 3 de agosto de 1976 al 27 de enero de 1978.



Grupo de Personal Capacitado Administrativo.

B. Convenio BID–OFIPLAN Curso Preparación y Evaluación de Proyectos.

Del 27 de abril al 27 de octubre de 1978, la Caja envió a cinco funcionarios al Curso impartido según Convenio OFIPLAN–BID, sobre Preparación y Evaluación de Proyectos el cual fue muy provechoso para los becados y la Institución, pues se analizaron entre otros casos los proyectos de factibilidades de las Unidades fabriles del Departamento de Producción Industrial de la CCSS.



Cinco Funcionarios Capacitados en Preparación y Evaluación de Proyectos.

CAPITULO VI

“Estructura Social”

**RELACIONES
INTERNACIONALES**

RELACIONES INTERNACIONALES

1. Participación en el V Congreso de la Federación Panamericana de Donación de Sangre.

Costa Rica recibió invitación especial para participar en el V Congreso de la Federación Panamericana que se celebró del 20 al 30 de marzo de 1978 en Porto Alegre, Brasil.

La Institución envió como representante al Dr. Carlos Montero Umaña, del Servicio de Hematología del Hospital México.

En dicho evento se solicitó para Costa Rica la sede del Congreso para 1982.

2. Canadá dona \$25.000,00 (Veinticinco mil dólares) al Hospital Siquiátrico.

El embajador del Canadá en Costa Rica, entregó al Presidente Ejecutivo de la Caja, la suma de \$25.000,00 para ser utilizados exclusivamente en la compra de ropa de cama para el Hospital Nacional Siquiátrico Chapuí.

Esta donación vino a resolver este grave problema en el centro médico citado.

3. Costa Rica obtiene la Vicepresidencia del Consejo de la Red Mundial de Rehabilitación y Educación ante las Naciones Unidas.

Este importante cargo recayó en la persona del Dr. Rodrigo Sánchez Rupuy, Psicólogo clínico de la CCSS, quien por espacio de tres meses fungió como Director Regional de este Organismo a nivel centroamericano.

Este acontecimiento es de vital importancia para nuestro país y la Institución por cuanto los coloca en alto nivel en el mundo de la Seguridad Social, en todos los aspectos.

4. Visita Estudiantes Japoneses al Hospital México.



Una delegación de veinte estudiantes japoneses realizó una visita de observación sobre procedimientos, técnicas y unidades de atención médica en el Hospital México.

El primer ministro del Japón envía grupos de estudiantes todos los años a distintos países del mundo y esta vez decidieron enviar a Latinoamérica y escogieron a Costa Rica y Panamá como lugares a visitar.

5. Presidente Ejecutivo de la Caja Nombrado Presidente del CRAMS

En sesión celebrada el 9 de noviembre de 1978 como parte de la Conferencia interamericana de Seguridad Social, fue nombrado el Dr. Alvaro Fernández Salas, Presidente Ejecutivo de la CCSS, como Presidente de la Comisión Regional Americana Médico Social (CRAMS), a partir del año 1979.

6. Costa Rica Sede del Instituto Iberoamericano de Capacitación y Promoción de la Tercera Edad.

En la última sesión de la Organización Iberoamericana de la Seguridad Social celebrada en el Ecuador, se designó a nuestro país como sede del Instituto Iberoamericano de Capacitación y Promoción de la Tercera Edad, organismo que tendrá a cargo el estudio de los problemas de los ancianos en los diferentes países de América, España y Filipinas.

La Asociación de Instituciones de Seguridad Social de Centro América y Panamá (AISSCAP), se interesó en la propuesta y solicitó se realice a nivel centroamericano.

7. Seminario Tercera Edad.

En el mes de abril de 1978, se llevó a cabo Seminario sobre la Tercera Edad patrocinado por la Caja Costarricense de Seguro Social (CCSS), por la Organización Iberoamericana



de Seguridad Social (OISS), y por el Instituto de Estudios Sociales en Población de la Universidad Nacional (IDESPO), con la cooperación del Instituto Mixto de Ayuda Social (IMAS), el Instituto Nacional de Seguros (INS), y por la Cruzada por el Anciano (Entidad Privada).

Este seminario fue de vital importancia en este tema de la Tercera Edad por cuanto se hizo un recuento de recomendaciones con sujeción a los cuales se estructurará el futuro Centro o Instituto para Ancianos en Costa Rica.



8. Costa Rica Sede de la VI Conferencia Interamericana de Seguridad Social del 6 al 10 de Noviembre de 1978).

Nuestro país fue sede de la VI Conferencia Interamericana de Seguridad Social, la que con gran éxito y bajo el auspicio de la Caja Costarricense de Seguro Social se llevó a cabo del 6 al 10 de noviembre de 1978.

Alrededor de trescientos delegados de las diferentes instituciones de Seguridad Social y otros Organismos de América y Europa, se reunieron en el Hospital México y Centro de Docencia, con el propósito de elaborar políticas tendientes a la superación de los diversos organismos tanto en el campo médico como administrativo.

Como parte de la Conferencia se realizó también el VI Congreso Americano de Seguridad Social, el cual se abocó sobre todo al análisis de varios problemas que atraviesa hoy día la medicina a nivel mundial.

Los temas centrales tratados fueron: “Avances en la Investigación Biomédica y su Aplicación en la Medicina Social”. “Investigaciones para Racionalizar el Costo de las Prestaciones de la Seguridad Social en los niveles de Atención Médica”. “La Extensión del Campo de Aplicación de la Seguridad Social y Esquemas de Organización para la Utilización de los Recursos en las Prestaciones Médicas”.



Inauguración de la VI Conferencia Interamericana de Seguridad Social.



El Dr. Fernández Salas, Presidente Ejecutivo de la CCSS hace su ponencia en la Conferencia Interamericana de Seguridad Social.



El Lic. Gastón Guardia en su calidad de Presidente de (CRAJS).

También dentro de esta actividad central se desarrolló la XXIII Reunión del Comité Permanente Interamericano de Seguridad Social (CPISS), la IX Reunión de la Comisión Regional Americana Médico Social (CRAMS), la VI Reunión de la Comisión Americana Jurídico Social (CRAJS), la VII Reunión de la Comisión Americana de Organización y Sistemas Administrativos (CRAOSA), y la Reunión del Grupo de Actuarios y Estadísticos (CRAAE).



Organismos Asistentes Representados en la VI Conferencia.

En cada una de ellas se discutieron interesantes temas y se dieron valiosas conclusiones para la Seguridad Social.

Por lo tanto este evento fue de trascendental importancia para nuestro país y para la Caja Costarricense de Seguro Social como organizadora de tal evento.



La foto muestra en plena sesión de "CRAOSA".

CAPITULO VII

“Estructura Legal”

**REFORMAS
REGLAMENTARIAS**

CAPITULO VIII

SINTESIS LABOR REALIZADA

SINTESIS DE LA LABOR REALIZADA

Analizando los capítulos anteriores se deduce que la actividad desplegada por la Caja Costarricense de Seguro Social durante el año 1978, fue muy significativo en todos sus campos de acción.

Aún cuando se refiere a un año de “transición” de grandes cambios en la estructura y orientación de algunos programas, vemos cómo comparando diversos aspectos con períodos anteriores se nota un incremento considerable en los renglones de mayor relevancia como se observa en el cuadro-resumen siguiente.

SINTESIS LABOR REALIZADA AÑO 1978 Y SU COMPARATIVO EN DIFERENTES ASPECTOS
AÑOS 1965, 1971, 1976, 1977 y 1978 — (Sumas en miles)

Detalle	Año 1965 ¢	Año 1971 ¢	Incre- mento %	Año 1976 ¢	Incre- mento %	Año 1977 ¢	Incre- mento %	Año 1978 ¢	Incre- mento %
Ingresos Enfermedad y Maternidad	67.002.000	177.075.000	164,28	724.215.000	308,99	1.057.432.000	44,27	1.363.088.000	28,90
Egresos Enfermedad y Maternidad	56.226.000	162.229.000	188,53	709.822.000	337,54	1.024.059.000	46,01	1.383.015.000	35,05
Exceso Productos sobre gastos E y M	10.776.000	14.846.000	37,77	14.393.000	-2,03	33.373.000	131,87	-19.927.000	67,00
Ingresos Invalidez, Vejez y Muerte	52.013.000	124.686.000	139,72	354.437.000	184,63	554.126.000	56,34	670.144.000	20,94
Egresos Invalidez, Vejez y Muerte	6.247.000	27.186.000	335,18	143.789.000	428,91	182.726.000	27,08	234.040.000	28,08
Aumento neto del período	45.766.000	97.500.000	113,04	210.648.000	116,05	371.400.000	78,31	436.104.000	17,42
Ingresos Régimen No Contributivo	—	—	—	58.008.000	62,28	78.736.000	35,73	105.495.000	33,96
Gastos Régimen No Contributivo	—	—	—	60.152.000	116,98	77.462.000	28,77	93.439.000	20,63
Exceso productos sobre gastos	—	—	—	-2.144.000	-126,72	1.274.000	159,42	12.056.000	846,31
Prestaciones en Dinero E y M	4.815.700	12.024.000	149,68	47.179.000	292,37	65.968.800	39,85	82.246.900	24,65
Monto mensual pensiones IVM	219.000	1.145.700	423,08	7.611.900	564,39	9.375.000	23,17	10.356.700	10,46
Población asegurada E y M	451.390	927.700	105,52	1.559.200	68,07	1.784.000	14,41	1.840.700	3,18
Población asegurada IVM	296.000	680.700	133,39	1.265.600	85,91	1.344.100	6,20	1.366.000	1,62
Estancias	142.100	342.500	141,03	949.200	177,11	1.418.800	49,46	1.942.100	36,88
Camas	0.535	1.236	131,02	4.083	230,33	6.785	66,17	6.852	0,98
Consultas médicas	1.498.000	2.463.000	64,41	5.197.300	111,01	6.023.900	15,90	6.429.000	6,72
Recetas despachadas	3.561.400	6.874.900	93,03	13.079.900	90,25	15.237.300	16,49	16.264.900	6,74
Exámenes efectuados en laboratorios	964.800	2.108.300	118,52	4.274.000	150,15	6.631.700	25,74	7.608.800	14,73
Empleados CCSS	2.815	5.200	84,72	13.371	157,13	16.838	25,92	17.583	4,42
Número de becados	0.142	1.529	976,76	3.865	152,75	5.000	28,95	3.130	-37,19
Monto invertido en becas	—	3.457.000	—	9.105.000	163,38	11.462.000	25,88	12.245.000	6,82

FUENTE: Cuadros capítulos anteriores.

MEMORIA 1978

Preparada por:

Fernando Arias Sanabria
DIRECCION DE REFORMA ADMINISTRATIVA

Alvaro Muñoz Fonseca
DIRECCION TECNICA DE PLANIFICACION

Director:

Alvaro Víquez Núñez
ASISTENTE EJECUTIVO GERENCIA

Arte, Diseño e Impresión

SECCION DE MICROFOTOGRAFIA Y PUBLICACIONES, CCSS